STEHELČEVSKÝ ZPRAVODAJ

Informační magazín obce

ZÁŘÍ 2023 ČÍSLO 9

- Informace z obce
- Pivní fest 9.9.2023
- Zoopark Zájezd
- Rodinný sportovní den 23.9.2023

Významné osobnosti V historii naší obce:

- Antonín HOFMAN

Informace z obce

- **Zasedání zastupitelstva obce proběhne 20.9.2023 od 18:00 hod.** v zasedací místnosti OÚ Stehelčeves.

Kontaktní údaje:

Obec Stehelčeves
Hlavní 43
273 42 Stehelčeves

tel.: 601 333 454
e-mail: ou@obecstehelceves.cz

Vše o odpadech
tel.: 702 068 469
e-mail:
referent@obecstehelceves.cz

Úřední hodiny:

Pondělí:
8:00-12:00, 13:00-17:00

Středa:
8:00-12:00, 14:00-18:00

Kulturní akce v obci:

Září - 9.9. „Pivní fest“ - 15:00 h
23.9. - 15:00 h
„Rodinný sportovní den“
Říjen - 1.10. - 18:00 h
„Den seniorů v KD“
7.10. - 9-16 h výstava
„Zlaté české ruce“
- 20-22.10. - LEGO výstava
Listopad - 3.11. - 17:30 h
„Lampionový průvod“
12.11. - 15:00 h
„Karneval - Tlapková patrola“
Prosinec - 2.12. - 15:00 h
„Vánoční trhy
+ rozsvícení stromečku“
3.12. - 15:00 h
„Mikulášská besídka - ANIMOS“

- pro přesnější informace sledujte obecní vývěsky, web a FB -
- změna programu vyhrazena -

BLAHOPŘEJEME

Jana Součková 50 let
Eva Veselá 50 let
Karel Jansa 50 let
Eva Rapin 55 let

Dne 9.9.2023 od 10:00 hod.
proběhne v sále KD
VÍTÁNÍ OBČÁNKŮ

Přivítáni budou:

Zajdl Laura,
Donoval Filip,
Říhová Olivie,
Ostrolucká Hana,
Cochlarová Thea,
Burešová Dorota

Stehelčevský zpravodaj

Registrace: MK ČR pod evidenčním číslem MK ČR E 10585, 9/2023
Vydavatel: Obec Stehelčeves, zpravodaj@obecstehelceves.cz

Toto číslo vyšlo: 1. 9. 2023
Uzávěrka příštího čísla: 20. 9. 2023

Slovo starostky

Vážení spoluobčané,

léto a prázdniny nám všem už končí a já pevně věřím, že jste si je Vy, i Vaše ratolesti užili plnými doušky.

Příobecní tábory, které obec letos pořádala poprvé, považuji za velmi zdařilé, věřím, že je naše děti užily, něco nového se přiučily, získaly spoustu zážitků a Vy jako rodiče jste si mohli chvilku užít po svém. Rádi bychom pořádali příobecní tábory i v dalších letech, zájem o ty letošní byl velký i ze sousedních obcí.

I přes volnější čas letních dní jsme nezaháleli a stále pracovali na budování a vylepšování naší obce. Touto cestou bych Vám ráda nastínila, co se u nás chystá, plánuje a co nás v nejbližší době čeká, abyste věděli, jaké akce jsme připravovali a na co se můžeme společně těšit.

Jak jste si mohli všimnout při procházkách našimi biokoridory, **vzniklo u dálnic nové zastavení naučné stezky**, kde jsou umístěny i další interaktivní prvky pro naše nejmenší.

Zahájili jsme výstavbu další části chodníků v ul. V. Hermacha. Stavba začíná na křižovatce ulic Hlavní a V. Hermacha a končí u domu s č. p. 56.

Stavba poslední části chodníků směrem na Dřetovice bude zahájena na jaře roku 2024. Současně jsme zahájili rekonstrukci slepé části ulice Vrapická, kde vznikne nový povrch komunikace a chodník, který povede až k poslednímu domu směrem do Vrapic.

Průběžně zpracováváme projekty na rekonstrukce všech povrchů místních komunikací v nevyhovujícím stavu. Vše koordinujeme se společností ČEZ, která v naší obci postupně přemisťuje vedení elektrické energie do země.

Příprava projektové dokumentace pro stavební povolení na výstavbu nové mateřské školy, která bude vybudována na konci ulice Řánkova směrem k Brandýsku **je v plném proudu,** podobně jako studie a projektová dokumentace na revitalizaci a rozšíření sběrného místa za obecním úřadem, kde vznikne i nové zázemí pro pracovníky údržby obce a pro techniku.

Souběžně probíhá studie a přípravy projektové dokumentace na rekonstrukci obecní budovy č. p. 65, kde by měl vzniknout (dle studie proveditelnosti) prostor pro setkávání obyvatel.

S koncem roku končí i česká pošta jako taková a prostor pošty bude zrekonstruován pro potřeby provozu Pošty partner, kterou bude provozovat obec. V prostoru Pošty partner vznikne útulné zázemí pro neformální setkávání našich obyvatel, kde budete moci získat informace o dění v obci.

V neposlední řadě stojí za zmínku, že i**ntenzivně pracujeme na přípravě žádosti o dotaci na rekonstrukci hasičárny,** na kterou jsme v letošním roce získali stavební povolení, a kterou bychom rádi dokoncili začátkem roku 2025.

Doufám, že Vám tyto informace byly přínosem a budete se tak společně s námi těšit na dokončení všech připravovaných projektů.

Vaše Petra Vagenknechtová

Harmonogram svozu odpadu

Od 1.4. máte možnost likvidovat bioodpad do velkoobjemového kontejneru, který bude přistaven na určených místech v obci vždy od pondělí do středy do 10:00 h., poté bude převezen na další určené místo dle harmonogramu, kde zůstane do pátku do 10:00 h.

Harmonogram od 30.08.2023 - 29.09.2023

30.08. – 01.09**. -** ul. V. Podrackého – **bod 4**
04.09. – 06.09. – ul. Řánkova – **bod 5**
06.09. – 08.09. – ul. Ant. Dřevy u č.p. 154 – **bod 6**
11.09. – 13.09. – ul. u hřiště „Panská“ – **bod 7**
13.09. – 15.09. - ul. V. Pokorného – **bod 8**
18.09. – 20.09. – Anglický resort (u Sběrného místa) – **bod 1**
20.09. – 22.09. – před budovou OÚ – **bod 2**
25.09. – 27.09. – Brožovo (ul. A. Kabátové) – **bod 3**
27.09. – 29.09**. -** ul. V. Podrackého – **bod 4**

V neděli od 10-12 hod. bude vždy k dispozici na Sběrném místě Obecního úřadu – bod 9.

Sledujte stránky obce, rozpisy na další měsíce budou postupně doplňovány.

Ve sběrném místě ve dvoře OÚ je nově umístěn kontejner na dřevo a lamino. Věci do tohoto kontejneru noste, prosím, rozebrané a pokud možno bez plastových a kovových částí.

Stolní oleje je možné odevzdávat, do sběrného místa ve dvoře OU, pouze v PLASTOVÝCH nádobách. Pokud budou ve skle nebo jiném obalu, nelze je převzít. Svozová společnost je od nás neodebere.

červená známka - 1x týdně

TÝDEN	STŘEDA
31	2.8.
32	9.8.
33	16.8.
34	23.8.
35	30.8.
36	6.9.
37	13.9.
38	20.9.
39	27.9.
40	4.10.
41	11.10.
42	18.10.
43	25.10.

žlutá známka - sudý týden

TÝDEN	STŘEDA
32	9.8.
34	23.8.
36	6.9.
38	20.9.
40	4.10.
42	18.10.

bílá známka - 1x za měsíc

TÝDEN	*STŘEDA*
33	16.8.
37	13.9.
41	11.10.

Bioodpad 2023

sudý týden - pátek
11.8.
25.8.
8.9.
22.9.
6.10.
20.10.

Harmonogram svozu tříděného odpadu:

plast – pondělí, čtvrtek
papír – sobota, úterý
kov – v sudé měsíce
sklo – 1. úterý v měsíci

Příobecní tábory - Putování po tajuplných ostrovech

Začátek letošního prvního ročníku Příobecního tábora začal sice v kraťasech a skončil v dlouhých kalhotách a mikinách, ale to nemění nic na užitých dvou týdnech při putování po tajuplných ostrovech!

První turnus patřil menším dětem, které se ovšem po hlavě a s nadšením vrhly do všech připravených aktivit a náramně si to užívaly. Ať už to bylo hledání dopisů, bojovky či jiné hry a tvoření.

Každé ráno bylo zapotřebí najít dopis, kde byly úkoly na nový den. Respektive naznačená cesta dalšího ostrova. To ovšem znamenalo pro děti jednu velkou zodpovědnost. Každý dostal lodní deník, do kterého si každý den musel zakreslit něco, co ho bavilo. Bez toho by totiž nemohl získat razítko se samolepkou a tím pádem, by nemohl vyrazit s kamarády na další cestu.

U tohoto 1. turnusu se ukázala zároveň i krásná sousedská podpora, protože při hledání přírodnin různých barev se odvážná Elinka K. odhodlala zazvonit u jednoho z domů a poprosit pro všechny o kytičku růžové barvy. Tímto zároveň moc děkujeme paní z ulice Hlavní, která dětem vyšla vstříc a přivítala nás s úsměvem.

Ve druhém turnusu už bylo dětí více a zároveň starší parta. Přesto s nimi byl týden plný vtipných příhod a zážitků. Každý den jsme trávili na jiném ostrově, hledali jsme poklady v písku, zakleli draka a prokázali tím naše kouzelnické dovednosti. Při vyrábění ochranného totemu jsme uspěli ve zkouškách z bylinkářství a na ostrově Mexiáno jsme si vytvořili knírky a sombrera. Jedním z velkých úspěchů byla společná "hymna", kterou nás naučila Lucinka S. a provázela nás skoro každým dnem.

Oba turnusy proběhly bez zranění a my máme opět motivaci přemýšlet nad příštím létem.

Děkujeme všem rodičům a těm, kteří se podíleli na této úžasné akci. Budeme se na všechny těšit opět v létě!

Barča a Verča

7. října 2023

15. ročník výstavy

Zlaté české ruce

9–16 hodin

KD Stehelčeves

VSTUPNÉ DOBROVOLNÉ

- výtěžek bude věnován na rozšíření mobiliáře naučné stezky v naší obci -

ŽIVÁ HUBA
www.zivahuba.cz

HUDEBNÍ CESTA ČASEM

PÍSNIČKY OD WALDEMARA MATUŠKY, JIŘÍHO SUCHÉHO A DALŠÍCH VÁM ZAHRAJE A ZAZPÍVÁ: MARTIN KRULICH

JSTE SRDEČNĚ ZVÁNI!!

Pořádá Komise pro kulturu a sport ve spolupráci se Sociální komisí

5-7 LET
7-9 LET
1990KČ /POLOLETÍ
ATLETICKÝ
KROUŽEK
STEHELČEVES
S MISTRYNÍ EVROPY
KAŽDÉ PONDĚLÍ
15.30-16.30H (5-7)
16.45-17.45H (7-9)
KULTURNÍ SÁL
ZÁKLADY ATLETIKY
SPORTOVNÍ HRY
KOORDINACE
RYCHLOST
MOBILITA
SÍLA
DENISA.HELCELETOVA@GMAIL.COM

Termovize v říši zvířat, aneb jak vidí krajta?

Už vás někdy napadlo, jak vidí had? Na rozdíl od chameleonů, kterých u nás najdete opravdu požehnané množství druhů, nejsou hadi žádná bystroočka. Přispívá k tomu i fakt, že mají oční víčka překrytá tzv. oční šupinou, která je průhledná a kryje oko permanentně. Proto nikdy neuvidíte hada mrknout (na rozdíl třeba od slepýše, který patří mezi ještěrky). Některé skupiny hadů proto disponují různými vychytávkami, které jim umožňují vnímat okolí i jinak, než jen zrakem.

Proslulá je schopnost plazů „čichat“ pomocí jazyka. Při manipulaci s hadem je možné si všimnout, že jazyk neustále vyplazuje. Je to proto, že na jazyku ulpívají částečky pachu, jejichž původ pak vyhodnotí specializovaný Jacobsonův orgán, který plazům slouží jako hlavní čichový orgán. Je to drobná dutina v horním patře, kam rozeklaný hadí jazyk perfektně pasuje. Mimochodem, rozeklaný je proto, aby měl ještě o něco vetší plochu a pojal více pachových částic.

Pro plazy, jakožto tzv. studenokrevná zvířata, je velmi důležitá práce s teplem. Jejich tělo není schopné udržet si stálou tělesnou teplotu, proto musí najít vhodné místo, kde své tělo dokážou nahřát. V přírodě je to typicky nějaké osluněné místo, v našich teráriích k tomu slouží výhřevné žárovky nebo topné podložky. Hadi dokážou velmi dobře vnímat i teplo kořisti. Některé skupiny hadů k tomu mají speciálně vyvinuté orgány. Při ukázkách pro veřejnost nebo školní skupiny používáme k demonstraci hadích vychytávek krajtu královskou. Právě krajty jsou jednou ze skupin hadů, které využívají teplocivné jamky, které výborně vnímají teplo. Díky těmto jamkám jsou schopné "vidět" tělesnou teplotu své kořisti, kterou jsou nejčastěji hlodavci nebo ptáci, tedy teplokrevná zvířata, i v úplně tmě. Tyto specializované orgány se vyvinuly u krajtovitých, ale i u hroznýšovitých a chřestýšovitých hadů. Teplocivný hadí orgán je tvořen dvěma komůrkami – vnitřní a vnější. Vnitřní komůrka měří vlastní tělní teplotu hada a vnější reaguje na tepelné zdroje v okolí. Z rozdílu mezi vlastní tělní teplotou, která většinou odpovídá teplotě vzduchu v okolí, a teplem přicházejícím z těla kořisti, had usoudí, kde se jeho oběť nachází. Chřestýš je schopen zaznamenat i teplotní rozdíl pouhých 0,002 °C. Na herpetologické expedici do Arizony jsme v pouštích často pozorovali chřestýše západní, jak v noci nehybně číhají poblíž křovisek, kde předpokládají pohyb kořisti. V noci v poušti výrazně klesne teplota a had i bez použití zraku dokáže perfektně rozeznat tělesné teplo neopatrného hlodavce. Ten v podstatě nemá mnoho šancí ukrytého predátora rozpoznat a při hledání potravy mu vyráží vstříc. Stejně tak dokáže vypátrat sysla ukrytého v odlehlém koutě spletité podzemní nory, kam nepronikne jediný sluneční paprsek.

My jsme si termovizi vyzkoušeli s dětmi na příměstském táboře a pomocí přídavného zařízení k telefonu jsme zkoumali tělesnou teplotu bodlinatky africké, ptáků v tropickém skleníku a nakonec i samotných dětí. Příroda je úžasná a je stále co objevovat!

Text a foto: Daniel Koleška

Pozn. red: Fotografie v barevném provedení si můžete prohlédnout v on-line verzi zpravodaje na webových stránkách obce nebo v mobilní aplikaci „Stehelčeves“.

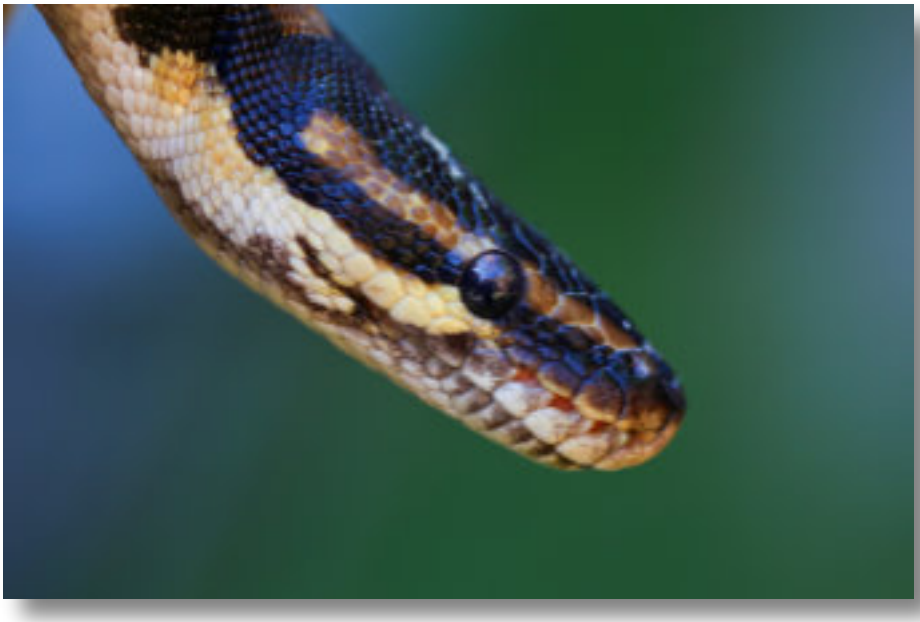

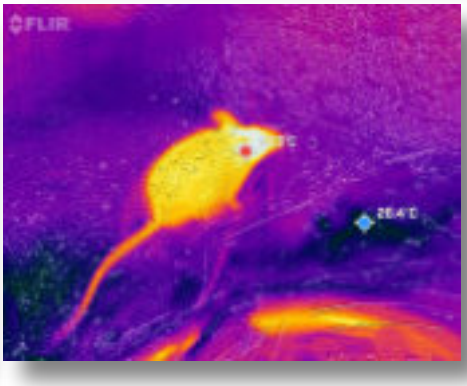

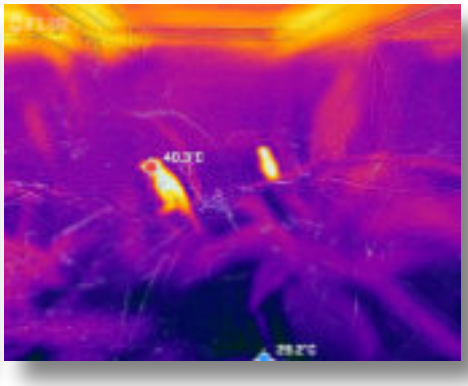

Významné osobnosti naší obce - Antonín HOFMAN

...byl synem učitele Jana Hofmana, který učil na zdejší škole od roku 1829 do roku 1880 a vnukem Jana Hofmana, prvního učitele v naší obci, jenž učil na první škole nacházející se tehdy v č. p. 33. Učil v naší obci od roku 1794 až do roku 1829. A proto dostalo se Antonínu Hofmanovi přezdívky „Kantor“ nebo též „Tonda učitelovic“.

Vyučil se truhlářem. Byl populární osobou, zvláště mezi hasiči z celého širokého okolí.

Byl zakládajícím členem Sboru dobrovolných hasičů ve Stehelčevsi a Hasičskému hnutí zasvětil celý svůj život. Byl to dobrý a skromný člověk, žil dlouhá léta se svojí sestrou Ludmilou v domě čp. 64, oba svobodní až do smrti.

Dne 11. ledna 1931 odbýval Sbor dobrovolných hasičů ve Stehelčevsi slavnostní valnou hromadu u příležitosti 25. výročí svého znovuzaložení. Správně by sbor stával 46 let, jak podle pamětníků i nápisu na první stříkačce je patrno, jenže sbor se v roce 1893 rozešel a v roce 1906 se znovu utvořil. Při té příležitosti byly obdarováni za své plné, 25 leté setrvání u sboru zlatými prsteny a to stávající velitel Antonín Dřevo, Ptáčník Václav a Hofman Antonín.

Dne 14. července 1935 Sbor dobrovolných hasičů ve Stehelčevsi odbýval slavnost 50leté od svého založení v roce 1885. Při slavnostní valné hromadě, která byla plně zastoupena jak členy domácími, tak hosty cizími, byli přítomni ze zakládajících členů jen dva dosud žijící, a to Hofman Antonín ze Stehelčevsi, který po celou dobu padesáti let byl činným členem a Brož Karel, který z důvodu přestěhování do Brandýska, činnost u sboru přerušil. Hofman Antonín dostal za padesátiletou činnost zlatou medaili. Opravdu za 50 let práce, protože v letech, kdy byl sbor nefunkční, se staral ohasební nářadí a udržoval stříkačku v provozuschopném stavu.

Zemřel 5. března 1950 ve věku nedožitých 90 let. Pohřbu jeho, vedle velkého množství občanů ze Stehelčevsi, zúčastnilo se hasičstvo ze všech okolních obcí. Rakev s jeho tělesnými pozůstatky vystavena byla v hasičské zbrojnici a při pohřbu vezena na stříkačce, zvlášť k tomu účelu přizpůsobené. Zemřelý bude dlouho žít v dobré paměti našich občanů. Čest budiž jeho práci pro blaho bližních.

Jaroslava Štancová,
kronikářka obce

Antonín Hofman je v nejhořejší řadě - třetí zprava.

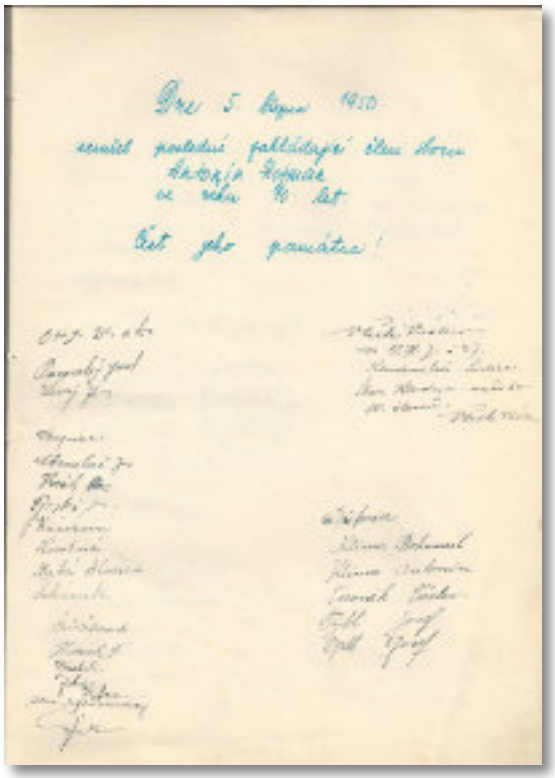

Místa naší obce - FRANCOVNA

Není to tak dávno, co mě oslovil jeden návštěvník naší obce s dotazem, kde najde „Francovnu“. Musím přiznat, že jsem chvíli také pátrala v paměti, abych si vzpomněla.

Francovnou byly nazývány vlastně 3 domky, ležící u nádraží v Brandýsku, po **pravé straně silnice před kolejemi. Původně ležely na našem katastru,** ale byly více méně napojeny na život v Brandýsk**u, protože byly daleko od naší vsi. Byly to domy s čp. 78, 82 a 92.**

Domy 78 a 82 vlastnil pan Karel Kodera, malorolník, který hospodařil na 2,82ha půdy. Pan Kodera zemřel v roce 1949. **V domě čp. 92 byla ve čtyřicátých letech minulého století stáčírna lahvového piva paní Richtrové.**

Paní Richtrová provozovala v padesátých letech hostinec v čp. 8, kde se v té době říkalo „U Richtrů“. Pan Richtr Václav, původně byl vyučen zedníkem. V první republice koupil dům čp. 92, u brandýského nádraží. V domě tom měl stáčírnu piva lahvového. Po druhé světové válce pracoval na dole Zápotocký IV. ve Vrapicích. Jako důchodce byl pak v hostinci čp. 8 ve Stehelčevsi se svojí ženou, jež byla vedoucí v tomto hostinci až do jeho smrti. (1960)

Richtr byl již za okupace ve spojení se sovětskými partyzány a v revoluci v květnu 1945, u nádraží Brandýsek, aktivně účastnil se bojůvek s okupanty, prchajícími od Prahy na západ.

Obyvatelé těchto domů museli vše vyřizovat v naší obci, a při tom měli vlastně vše na dohled. Domy proto byly k 1. lednu 1958 připojeny k Brandýsku. Dnes mají jiná čísla popisná, jiné majitele a vypadají úplně jinak než domy z časů, kdy patřily ke Stehelčevsi.

A takových míst je v naší historii víc. Víte například kde se říká Na Bílých hlínách, Ve Velhotce, na Santýblu, Mezi cestami nebo v Kyselém dolíku atd?

Jestli ne, tak je příště spolu projdeme po katastru obce o řekneme si, proč se některá místa jmenují tak záhadně.

Jaroslava Štancová,
kronikářka obce

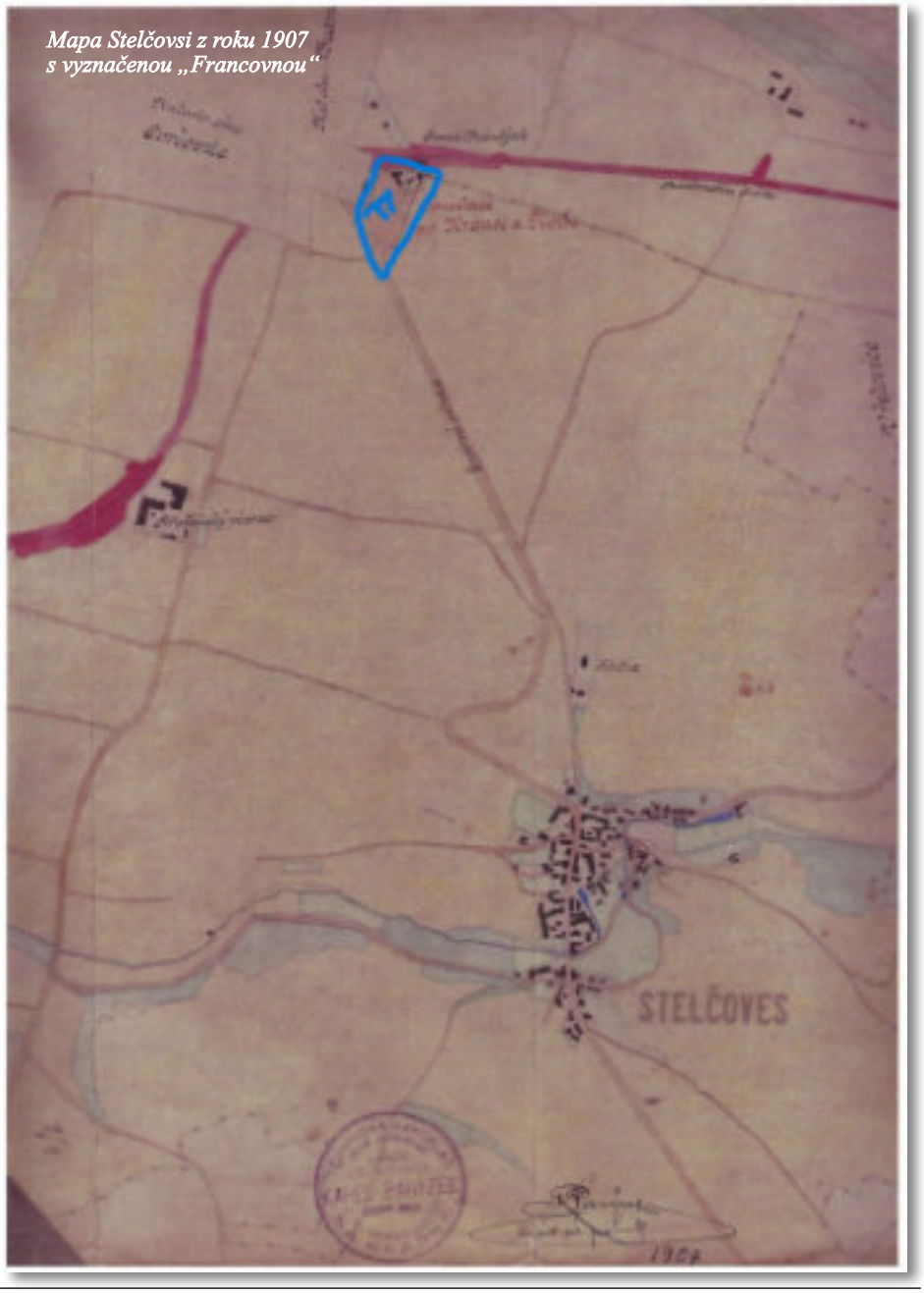

Mapa Stelčovsi z roku 1907 s vyznačenou „Francovnou“

Víte, že ...

- **27. června 1954 bylo slavnostně otevřeno nové koupaliště u MNV?**
- Koupaliště bylo vystavěno místními občany brigádně zdarma, bylo odpracováno celkem 21.000 brigádních hodin. Nejvíce hodin odpracovaných jedním občanem bylo 458. 16 občanů odpracovalo průměrně 350 hodin a dalších 20 více než 100 brigádnických hodin.
- **V roce 1954 vysázeno bylo ve višňovce u Buštěhradu 47 višní, podle vozové cesty k Buštěhradu 10 švestek. Zahrádkáři vysázeli 73 ovocných stromků různých druhů. JZD vysázelo u drůbežárny (proti mlýnu č.p. 32) 150 jabloní na jaře, na zimu 200 jabloní, 50 hrušní a 150 švestek. V parčíku u bývalého chudobince vysázeno bylo 6 barevných hlohů, 3 stříbrné jedle, lípy a jeřáby celkem 35 stromů. Stromky tyto darovali a zasázeli Vácha Josef z č.p. 167 a Šmíd Josef z č.p. 155. Do školky na louce věnoval Jos. Šmíd sazenice stromků v ceně 1.000 Kčs.**
- V roce 1954 se v obci narodilo 6 dětí, jedno děvče a 5 chlapců.
- **Bylo zde oddáno 6 manželských párů.**
- Zemřeli 4 naši občané, 1 žena a 3 muži
- **Dramatický kroužek při JZD sehrál 3 divadelní hry: 7.3. Gogolovu Ženitbu, 30.5. dvakrát Jiráskovu Lucernu, a 19.12. Morálku paní Dulské od Gabriely Zápolské. Návštěva byla vždy kolem 200 lidí.**
- Že jsme obcí pokrokovou dosvědčuje to že koncem roku 1954 máme u nás již 5 televizorů. Prvním majitelem televizoru byl hned od počátku televizního vysílání (25. února) Pokorný Antonín hornický důchodce z č.p. 151. Při každém vysílání mají majitelé televizorů plné světnice sousedů, obdivujících tuto novinku.
- **Místní Lidová knihovna měla na konci roku 1602 svazků, přírůstek činil 254 knihy, čtenářů bylo 117 a z toho dospělých 69, mládeže do 16 roků 48, výpůjček 3.404 knih. Poplatek z jedné knihy 25 haléřů.**
- V říjnu a listopadu prováděl archeologický ústav Praha, pod vedením Ant. Knora, zaměstnance tohoto ústavu a našeho rodáka z č.p. 70, pokusné vykopávky ve Dřetovicích, kde bylo objeveno velké sídliště asi 2.000 r. staré. Také ve Stehelčevsi byly objeveny nálezy. U cihelny nalezen na poli, původní č. kat. 409, kostrový hrob s rozházeným tělem. U kostry byl nalezen pazourkový (kamenný) nožík a kostěný kroužek. Nad kostrovým hrobem byly nalezeny spálené kůstky, pravděpodobně žárový pohřeb. Podle několika střepů nad kostrovým hrobem náleží hrob na sklonek mladší doby kamenné, a to kočovnému národu, který nazýváme lidem šňůrovým. Pohřbíval své mrtvé ve skrčené poloze. Zde je kostra rozházena, z neznámých důvodů. Snímek tohoto hrobu je v archivu kroniky pod č.11011.
- **Při hloubení jam pro výsadbu stromů u drůbežárny, původní č. kat. 439, nalezeno několik slovanských kostrových hrobů z 10. a 11. století. Hroby byly částečně obloženy deskami břidly a dřevěnou schránkou. U lebek koster nalezeny drobné záušničky, zakončené esovitým očkem. Jest to typický slovanský šperk, ale spíše to byly vlásničky. Na prsou jedné z koster ležela dětská kostřička, pod chodidly téže v jamce byla složena jiná kostra. Snímek tohoto hrobu má číslo 11019.**
- Dále tamtéž nalezen kostrový hrob ze střední doby železné – z t. zv. období laténského – z běhu 2. a 1. stol. před n.l. Je to hrob, který po národnostní stránce patří již historickým národům Keltů (Gallů), dnes již zaniklým. Hrob byl vybaven četnými bronzovými šperky a dvěma lignitovými náramky. Lignitové náramky byly v tu dobu vyráběny na Novostrašecku z mladého uhlí t. zv. „švartny“ a to ve velkém a bylo jimi obchodováno na velké vzdálenosti. Snímek tohoto hrobu má číslo 11015. Třeba že tyto hroby tvoří menší i větší pohřebiště, nebyl zde již další hrob objeven. Je také možné že ostatní hroby byly již splaveny, neboť je zde svahová poloha.
- **V říjnu byla znovu otevřena, před lety zasypaná studna na louce (při silnici do vrapic) občana Hampla Pavla z č.p. 129. Studnu vyhloubil na počátku tohoto století Středočeský pivovar, ale po nalezení lepší vody na Bůhzdaří tuto zasypal. Vody z této studny bude použito k plnění požární nádrže. Kromě této studny byly směrem k Vrapicům ještě tři studny. Jedna nachází se na levé straně (u vořechu) dvě poblíž lávky v těsném sousedství potoka.**
- Sokol je z nejlepších v okrese, připravuje se na spartakiádu, 8. května uspořádal Běh vítězství, jehož se zúčastnilo 23 členů. Předsedou je Saska Rudolf č.p. 107.
- **Svaz holubářů uspořádal 12. prosince 1954 ve své místnosti č.p. 65, výstavu poštovních holubů svých členů, kteří jsou držiteli různých cen a diplomů za výkony jejich poštovních holubů.**
- Odstřel zvěře: Zajíců 403, koroptví 262 a 64 koroptve chycené, na vývoz, bažantích kohoutů 84. Na své střelnici konali okres. přebory ve střelbě. Předsedou Novotný Václav.

Z kuchyně našich babiček

KAPUSTOVÁ POLÉVKA

1 kapusta, tuk, 1 velký brambor, 1 cibule, česnek podle chuti, špek nebo anglická slanina, sůl, pepř, máslová jíška

Nejprve si spaříme kapustu a pokrájíme ji na tenké nudličky. Na tuku osmažíme cibuli, česnek a na kostičky nakrájený spek nebo anglickou slaninu. Přidáme kapustu, podlijeme vodou, osolíme, opepříme, přidáme na kostičky nakrájený brambor a chvilku povaříme. Nakonec zahustíme máslovou jíškou a provaříme.

CHUDÁCI

4-6 velkých brambor, 15 dkg šunky nebo měkkého salámu, olej, sůl, 1 vejce, hladká mouka, strouhanka

Oloupané brambory nakrájíme na 5mm silné plátky, osolíme, proložíme šunkou. Potom tyto bramborové sendviče obalíme v trojobalu jako řízky a osmažíme na oleji. Jíme s čerstvou zeleninou nebo zeleninovým salátem.

ŽIVÁŇSKÁ V JEDNOM HRNCI

Brambory, cibule, česnek, vepřová krkovice, sůl, pepř, paprika

Větší hrnec vytřeme olejem, brambory nakrájíme na kolečka, stejně tak i cibuli. Plátky masa naklepeme, osolíme, okořeníme pepřem, paprikou a česnekem. V hrnci střídáme vrstvy brambor, masa a cibule, ukončíme vrstvou brambor. Hrnec přikryjeme poklicí a pečeme asi 1 hodinu.

KULKY S DYNAMITEM

Brambory dle počtu strávníků (asi 4 středně velké brambory na osobu)

Polovinu brambor uvaříme ve slupce, vychladlé oloupeme a umeleme. Druhou polovinu brambor oloupeme zasyrova a rozstrouháme nahrubo. Všechno smícháme, přidáme asi 2 hrsti strouhanky, vajíčko, sůl, pepř, majoránku a zpracujeme těsto. Na náplň si umeleme asi ¼ kg vepřového masa, ½ kg klobásy nebo kabanosu, trochu slaniny, přidáme česnek dle chuti, sůl a papriku sladkou i pálivou… z těsta uděláme placičky, do jejich středu dáme masovou náplň, zabalíme jako ovocné knedlíky asi ve velikosti tenisáku. 2x obalíme v polohrubé mouce a vaříme v osolené vodě asi 20 minut. Uvařené na talíři polijeme osmaženou cibulkou.

PSTRUH VAŘENÝ VE VÍNĚ

Na dno pekáčku dáme vrstvu pokrájené cibule, na to dáme pstruhy, zalijeme ½ litrem bílého vína, přidáme několik bobkových listů a necháme ¼ hodiny vařit. Pak ryby vyndáme na mísu, výpek na ně přecedíme a co nejteplejší neseme na stůl. Výborná je k tomu bramborová kaše.

JEMNÁ BÁBOVKA

40 g droždí, ¼ litru vlažné smetany, 300 g hladké mouky, 200 g másla, 180 g moučkového cukru, 5 žloutků, 1 vejce, citronová kůra, 200 g dětské krupičky,

Z droždí, smetany a hladké mouky uděláme kvásek a necháme vykynout. V míse třeme máslo do pěny a postupně přidáváme cukr, žloutky, celé vejce a kůru. Pak pomalu střídavě přidáváme kvásek a krupičku. Vypracujeme řidší těsto, nalijeme do formy a necháme ještě 30 minut kynout. Ve vyhřáté troubě pečeme asi hodinu.

DOBROU CHUŤ!

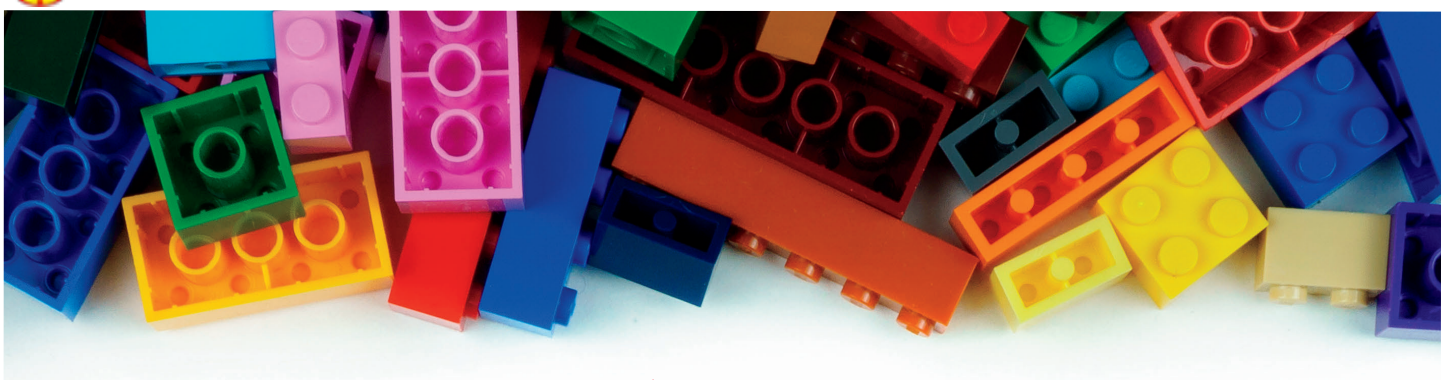

2. VÝZVA!!!
LEGO VÝSTAVA

KD STEHELČEVES
20.–22. říjen 2023

Vystavovat své exponáty může kdokoli, kdo má zájem, kontaktujte paní Müllerovou na čísle: 721 855 681

INZERCE

PIVNÍ FEST
pořádá: RASKWER s.r.o a SK STEHELČEVES
za doprovodu kapel:
LOS HOSPODOS BAND, KUDRNÁČI
MANDALA a DÓÓST DOBRÝ!!
HŘIŠTĚ
SK STEHELČEVES
9. 9. 2023 OD 15. HOD.
Přijďte ochutnat
lahodný mok
známých pivovarů
VSTUPNÉ: 100 Kč/os.

klfree
networks
Surfujte po internetu,
hrajte si, učte se,
pracujte nebo se
s námi dívejte
na internetovou TV.
Poskytujeme
INTERNET ve Stehelčevsi
Můžete se s námi dívat
i na internetovou TV
Zavolejte nebo napište a zjistěte, co vám můžeme nabídnout!
800 553 733
helpdesk@klfree.com
www.klfree.com
Čechova 1562, Kladno