STEHELČEVSKÝ ZPRAVODAJ

Informační magazín obce

02
2026

foto : Jan Hora

Z OBSAHU ČÍSLA

Informace z obce
Slučka malá ve Stehelčevsi
Statistika roku 2025
Zpráva o činnosti SDH Stehelčeves

Víte, že...
V roce 1911 vznikla v naší obci nová organizace, Dělnická tělovýchovná jednota. Tato organizace strhla do svých řad všechnu mládež v obci, odešli sem i mladí členové Sokola, který byl založen o rok dříve.

Informace z obce

- **Zasedání zastupitelstva obce proběhne 18.2. od 18hod. v zasedací místnosti OÚ Stehelčeves.**

Statistika za rok 2025

K 1.1.2025 bylo k trvalému pobytu v obci hlášeno 1010 obyvatel. K 31.12.2025 nás bylo 1028. Narodilo se zde 7 dětí a zemřelo 6 obyvatel.

Pozvánka na setkání s kronikou

Další „Setkání s kronikou“ se uskuteční v úterý 10.února 2026 od 18.00 hodin v Domečku.
Srdečně zvu všechny příznivce historie obce.

J. Štancová kronikářka

Blahopřejeme

Romana Bayerová 55 let

Odešli navždy

Olga Šťáhlavská 63 let
Václav Moravec 82 let

Kulturní akce 2026

Únor

- **7.2. Ples obce a ZŠ a MŠ Stehelčeves** v sále KD Stehelčeves
- **21.2. Uměli bychom to také tak?** (výstava) v sále KD Stehelčeves
- **28.2. Sportovní ples** v sále KD Stehelčeves

Březen

- **13.3. MDŽ**

Duben

- **19.4. Karneval pro děti**
- **30.4. Čarodějnice**

Květen

- **16.5. Talenti generace Alfa, III. ročník**

Červen

- **Dětský den**
- **20.6. Výroční oslavy obce**

Pro přesnější informace sledujte obecní vývěsky, webové stránky obce, knihovny, Instagram knihovny a FB stránky .

Během konání akcí bude pořizována fotodokumentace za účelem zveřejnění na webových stránkách obce a obecní knihovny.

Obsah zpravodaje

1. Informace z obce
2. Slovo starostky
3. Odpady
4. Odpady
5. Novoroční oslavy 1. 1. 2026
6. Knihovna
7. Školáček ZŠ a MŠ
8. Školáček ZŠ a MŠ, Zpráva o činnosti SDH
9. Zpráva o činnosti SDH
10. Zpráva velitele JSDH za rok 2025
11. Slučka ve Stehelčevsi
12. Z kronik naší obce
13. Recepty na únor, Dobré rady
14. Letáky, inzerce

Obec Stehelčeves
Hlavní 43
273 42 Stehelčeves
tel.: +420 601 333 454
e-mail: ou@obecstehelceves.cz

vše o odpadech:
tel.: +420 702 068 469
e-mail:
referent@obecstehelceves.cz

Úřední hodiny:
Pondělí 8:00-12:00, 13:00-17:00
Středa 8:00-12:00, 14:00-18:00

Stehelčevský zpravodaj

Registrace: MK ČR pod evidenčním číslem MK ČR E 10585, 2/2025

Vydavatel: Obec Stehelčeves, zpravodaj@obecstehelceves.cz

Toto číslo vyšlo: 31. 01. 2026
Uzávěrka příštího čísla: 20. 2. 2026

Grafické zpracování:
Obec Stehelčeves, Pavel Vostřák

Slovo starostky

Vážení a milí spoluobčané,

ráda bych Vás osobně pozvala do nově otevřených prostor Informací a Pošty, které vznikly po dlouhé a postupné rekonstrukci. Cílem bylo vytvořit příjemné a otevřené místo, kam se nechodí jen vyřizovat záležitosti, ale kde je možné se na chvíli zastavit.

Součástí změn je také rozšířená otevírací doba Informací, která umožní pohodlnější využívání služeb. Na Informacích je možné si v klidu posedět u kávy nebo čaje. V letním období bude k dispozici také venkovní terasa, která nabídne prostor k posezení i možnost, aby si zde děti mohly hrát v bezpečném prostředí.

Budu ráda, když se přijdete podívat, prohlédnout si nové zázemí a využít nabízené služby. Věřím, že se Vám nové prostory budou líbit a že se stanou přirozenou součástí života v obci. Těším se na Vaši návštěvu.

Petra Vagenknechtová
starostka obce Stehelčeves

1. **POZOR! V měsíci únor již nebude možné vyvážet odpad na staré známky.**

2. **Od listopadu není možné odkládat žádné BIO ani do Sběrného dvora (Hlavní 3). Jako každý rok je tato služba časově omezena (v zimních měsících je možné používat na BIO pouze hnědé popelnice).**

3. Svoz BIO odpadu v zimních měsících

   23.01.2026
   20.02.2026
   20.03.2026

4. **Sběrné místo**
   Adresa: Hlavní 3, Stehelčeves

   Provozní doba:

   od 1. 1. do 31. 3.
   každá první neděle v měsíci
   10 – 13 hod

   od 1. 4. do 31. 10.
   neděle 10 – 12 hod
   středa 15 – 17 hod

   od 1. 11. do 21.12.
   neděle 10 – 12 hod

   Není tedy třeba ani žádoucí abyste předměty, které nepatří do tříděného odpadu (plast, papír, sklo, kov) umisťovali do sběrných míst v obci. Dovolujeme si vás upozornit, že tímto počínáním zakládáte černou skládku podle zákona 541/2020 Sb., kterou lze pokutovat dle § 16 odstavec 1 písmeno c.

   Sběrná místa jsou pod dohledem kamerového systému, napojeného na PČR.

5. **Rozpis svozu separovaného odpadu**
   Papír – 2 x týdně – úterý a sobota
   Plast – 2 x týdně – pondělí a čtvrtek
   Kov – 1 x za měsíc
   Sklo – 1 x za měsíc
   Jedlý olej – 1 x za 2 měsíce

6. 1.3.2026 je svoz nebezpečného odpadu od 10-12 hodin

SVOZ BIO ROK 2026
3. dubna
17. dubna
1. května
15. května
29. května
12. června
26. června
10. července
24. července
7. srpna
21. srpna
4. září
18. září
2. října
16. října
30. října
13. listopadu
27. listopadu

Známky na odpady jsou v prodeji od 12.1.2026 a to vždy v úředních hodinách OÚ:

Po: 8 – 12 hod a 13-17 hod
St: 8 – 12 hod a 14-18 hod

Kontaktní osoba Šárka Tučková tel.: 702 068 049

Možnost platby kartou, nebo hotově.
Žlutá známka - svoz 1x za 14 dní - 2.496,- Kč

Jednorázová známka - 96,. Kč

BIO - zdarma

V případě jednorázových známek je nutno zakoupit minimálně 6ks najednou (v průběhu roku lze známky dokupovat v libovolném množství).

Známky je nutné zakoupit do konce února 2026, ale pozor, od února musíte mít již platné známky na rok 2026.

Známky můžete také uhradit elektronickým převodem na účet obce nebo prostřednictvím portálu Občan + a vyzvednout si je na Informacích, nejdříve třetí pracovní den po uhrazení platby. Elektronické platby je možné provést již od 6.1.2026, s vyzvednutím známek od 12.1.2026.

Platby provádějte na účet č. 280463850/0300, VS číslo nemovitosti a do poznámky pro příjemce uvést celé jméno na koho jsou odpady vedeny.

Platba hotovostí a kartou není možná, vztahuje se pouze na vyzvednutí známek pro platby převodem

Otvírací doba Informací od 5.1.2026

Pondělí: 7:00-16:00
Úterý: 9:00-18:00
Středa: 7:00-16:00
Čtvrtek: 9:00-18:00
Pátek: 8:00-13:00

Kontaktní osoba Marcela Mikešová tel.: 601 368 451

Co jsme v roce 2025 udělali pro životní prostředí?

Díky obyvatelům se naše Obec Stehelčeves může za rok 2025 pochlubit výsledky sběru vysloužilého elektrozařízení předaného ke zpětnému odběru společnosti Elektrowin o celkové hmotnosti 4,68 t. Každý obyvatel tak odevzdal průměrně 4,08 kg spotřebičů. Ušetřili jsme tak spotřebu elektřiny a snížili produkci skleníkových plynů. Nespotřebovali jsme ropu, železnou rudu, měď a hliník, které jsou potřebné pro průmyslovou výrobu. Nahradili jsme je právě recyklací odevzdaných spotřebičů.

Konkrétní přínos obyvatel vyčísluje Osvědčení o podílu na zlepšení životního prostředí, které na základě dosažených výsledků vystavil kolektivní systém pro sběr a recyklaci vysloužilých spotřebičů Elektrowin. Vyplývá z něj, že díky našim odpovědným obyvatelům došlo za rok 2025 k úspoře produkce CO2 o 48,46 tun. Tipnete si, kolik smrků pohltí stejné množství CO2? 19 ks! Také nebylo nutné vytěžit a spotřebovat 2 743,72 litrů ropy. Představte si, že z tohoto množství se pokryje spotřeba pohonných hmot auta např. na cestu z Prahy do Brna po dálnici D1 a to 103 krát.

Došlo také k úspoře 28 244,44 kWh energie. Asi stejné množství, jako kdybychom spustili cyklus myčky nádobí 28245 krát.

Z odevzdaného množství spotřebičů se podařilo vrátit do výroby 2 702,90 kg železa. Takové množství recyklovaného železa je možné použít pro výrobu 111 ks nových praček, aniž by bylo nutné těžit železnou rudu.

Recyklací vysbíraných spotřebičů se také podařilo získat 94,04 kg mědi, což stačí pro ražbu 16719 1€ mincí, nebo 114,06 kg hliníku, který by stačil na výrobu 7605 plechovek o objemu 0,33 l.

Pamatujte! Elektrozařízení obsahuje nejen dále využitelné materiály, ale také škodlivé látky. Odhozením do popelnice se elektrozařízení nedostanou k recyklaci, ale skončí nevyužité na skládce. Odevzdávejte spotřebiče na sběrný dvůr, nebo poslednímu prodejci při zakoupení nového!

OSVĚDČENÍ
O PODÍLU NA ZLEPŠENÍ ŽIVOTNÍHO PROSTŘEDÍ

Kolektivní systém Elektrowin tímto potvrzuje, že spolupracující partner

OBEC STEHELČEVES

v roce **2025** odevzdal ke zpětnému odběru a recyklaci **4 680 kg** elektrozařízení a následné zpracování s využitím nejlepších dostupných technologií a v souladu s evropskými standardy.

Tím se podílí na:

snížení produkce skleníkových plynů o 48,46 tun CO_2 → množství vzrostlých smrků, které pohltí stejný objem CO_2 – 19

omezení těžby o 2 743,72 litrů ropy → je to stejné jako PHM do osobního auta pro 103 cest Praha – Brno po D1

úspora 28 244,44 kWh elektrické energie → potřebné k 28 245 mycím cyklům myčky nádobí

recyklaci

2 702,90 kg železa (Fe) to odpovídá množství železa potřebnému pro výrobu 111 kusů praček

94,04 kg mědi (Cu) takové množství by bylo zapotřebí pro ražbu 16 719 1€ mincí

114,06 kg hliníku (Al) to by posloužilo k výrobě 7 605 plechovek o objemu 0,33 l

Ing. Roman Tvrznik
předseda představenstva ELEKTROWIN a.s.

elektrowin

Výpočet proveden na základě výpočetního nástroje WEEE Fora ověřeného PRé Consultants bv
Vygenerováno dne: 12.01.2026

SVOZ SKO NA ROK 2026	
TÝDEN	STŘEDA
6	4. února
8	18. února
10	4. března
12	18. března
14	1. dubna
16	15. dubna
18	29. dubna
20	13. května

SVOZ SKO NA ROK 2026	
TÝDEN	STŘEDA
22	27. května
24	10. června
26	24. června
28	8. července
30	22. července
32	5. srpna
34	19. srpna
36	2. září

SVOZ SKO NA ROK 2026	
TÝDEN	STŘEDA
38	16. září
40	30. září
42	14. října
44	28. října
46	11. listopadu
48	25. listopadu
50	9. prosince
52	23. prosince

Novoroční oslavy 1. 1. 2026

Novoroční oslavy, které se uskutečnily 1. ledna 2026, se letos nesly v trochu jiném duchu než v předchozích letech. Po několikaleté tradici laserové show jsme se rozhodli pro změnu a zvolili variantu tichého ohňostroje. Ten však naše očekávání nejen naplnil, ale dokonce je výrazně předčil. Ohňostroj byl velmi povedený a krásně doplněný dynamickou hudbou, což vytvořilo působivou atmosféru, která se setkala s velmi pozitivními ohlasy návštěvníků.

Součástí oslav byla také tradiční čočka s uzeným, kterou jsme si společně dali podle tradice pro štěstí a dostatek peněz v nadcházejícím roce. Celé setkání se neslo v příjemné a přátelské náladě.

Děkujeme všem, kteří se oslav zúčastnili, a věříme, že podobně vydařených akcí nás v letošním roce čeká ještě mnoho.

Děkujeme SK Stehelčeves za přípravu a poskytnutí prostoru pro konání akce a SDH Stehelčeves za dozor a zajištění celé akce.

Marcela Mikešová

Akce v knihovně

4.února přijede do naší knihovny loutkoherec T. Běhal, tentokrát s pohádkovým příběhem POVĚSTI ČESKÉ. Divadélko je vhodné pro děti od 5. let a začíná v 17:00 hod.

Na oblíbené HÁČKOVÁNÍ S IVETOU se budeme těšit v náhradním termínu za lednové, které bylo zrušeno kvůli nemoci. Uvidíme se v úterý 24.února v 17.00 hod a uháčkujeme si slíbeného sněhuláčka.

4.2.2026 bude knihovna otevřena pouze od 16:00 do 17.00 hod!

V březnu bych vás chtěla pozvat na určitě zajímavou přednášku kapitána AČR S. Štáfka na téma Úskalí a pozitiva služby v AČR a práce armády doma a v zahraničí.

E – VÝPŮJČKY

V naší knihovně si můžete také vypůjčit e-knihu a e-audio knihu. Jednoduchý návod jak na e-výpůjčky najdete na webových stránkách knihovny. Stačí se jen zaregistrovat v knihovně a stáhnout si do telefonu, tabletu nebo čtečky zdarma aplikaci PalmKnihy. Přihlásíte se do on-line katalogu knihovny. U vámi vybraného titulu kliknete na tlačítko „Půjčit e-knihu/audioknihu“. Po vypůjčení najdete knihu v aplikaci PalmKnihy v sekci ,, Moje e-knihy/ audioknihy“. Za 31 dní se e-výpůjčka sama vrátí.

E-výpůjčky jsou pro naše čtenáře zdarma!

Školáček ZŠ a MŠ Stehelčeves 2025/2026

Slovo úvodem
Vážení čtenáři,

měsíc leden se nesl ve znamení dokončování všech pololetních projektů a zdárného zvládnutí všech písemných prací. Zároveň jsme v lednu měli návštěvu vedení a pedagogů ze ZŠ Libušín, kteří nás oslovili s prosbou, že by rádi viděli jakým způsobem realizujeme centra aktivit na 1. i na 2.stupni. Základní škola Libušín začíná také učit dle programu Začít spolu a my jsme rádi, že si vybrali právě naši školu jako ukázku dobré praxe práce v centrech. Děkujeme za návštěvu a věříme, že jsme navázali i další vzájemnou spolupráci.

Mgr. Aneta Hartmanová

Mateřská škola Dřetovice

Začátkem ledna proběhla v MŠ zajímavá akce. Do školky přijel chovatel dravců a cizokrajných ptáků. Vyprávěl dětem zajímavosti z chovu i o životě ptáků ve volné přírodě.
Z dravců s sebou přivezl puštíka, raroha, krahujce i orla skalního. Děti měly možnost prohlédnout si zblízka tyto vzácné dravé ptáky a ještě k tomu i papouška Aru zelenokřídlého a zpěvného kanárka.
K radosti dětí napadl sníh a tak jsme mohli vyrazit na “naši sjezdovku”, kterou máme na cestě k fotbalovému hřišti. Maminky Emilky a Karolínky nám darovaly kluzáky na sníh, a tak nikdo není smutný, že nemá na čem jezdit. Dokud počasí dovolí, budeme si užívat sněhových radovánek při pobytu venku.

Mateřská škola Stehelčeves

Zimní období přináší do mateřské školy neopakovatelné kouzlo. I když teploty klesají pod nulu, pro děti začíná čas plný objevování, pohybu a tvořivosti. Zimní radovánky u nás ve školce nejsou jen o zábavě, ale také o posilování imunity a rozvoji motoriky. Venkovní dobrodružství začíná, sníh je jako nejlepší hračka. Jakmile napadne bílá peřina, školní zahrada ožívá. Mezi nejoblíbenější činnosti patří stavění sněhuláků a iglú. Společná práce na obřím sněhulákovi učí děti spolupráci a odhadu velikostí. Další velká zábava je bobování a sáňkování, i mírný kopeček na zahradě stačí k procvičení rovnováhy a odvahy a hlavně k velké legraci.

1.třída

V tomto měsíci jsme se naučili číst slabiky (BĚ, PĚ, VĚ, MĚ) a umíme je i napsat. Dopsali jsme první písanku a už jsme začali číst a psát malá písmena. Víme, že každé velké písmeno má svého malého kamaráda. Už počítáme do osmi, umíme napsat i číslo devět a moc se nám líbí putování ve čtvercové síti. Víme, že notová osnova se odemyká houslovým klíčem. Vyrobili jsme krmítko pro ptáčky. A protože jsme měli štěstí a napadlo trochu sněhu, postavili jsme sněhuláky.
23.1. jsme navštívili Sládečkovo vlastivědné muzeum v Kladně s programem “Putování malé vločky”. Děti v roli vloček rozvíjely koordinaci, hrubou a jemnou motoriku, slovní zásobu i představivost.
Tento měsíc je pro děti významný. Dostanou svoje první vysvědčení. První pololetí je tedy za nimi a doufám, že i ve druhém pololetí se jim povede stejně dobře jako doposud. To jim ze srdce přeje jejich paní učitelka Markéta :) .

4. a 5. třída

Žáci navštívili Městskou hvězdárnu ve Slaném a dozvěděli se odpovědi na otázky: proč je Země kulatá, co je to gravitace, jaký je rozdíl mezi hvězdami a planetami a jak vypadá Sluneční soustava. Žáci měli možnost se i na spoustu věcí zeptat.

Družina

Děti ze školní družiny si naplno užívaly zimní atmosféru a pobyt venku. V mrazivých dnech nezapomněly ani na ptáčky, pro které s nadšením připravily lojové koule. Ty jsme společně rozvěsili ve větrolamu, kde poslouží jako cenný zdroj potravy v zimním období.
Sníh jsme zároveň využili k objevování stop zvěře. Děti si vyzkoušely stopování a učily se poznávat, která zvířata se v našem okolí pohybují.

2. stupeň

V centru aktivit Dějiny dostali žáci příležitost ukázat svůj talent a ušít historicky věrný oděv včetně doplňků. Na obrázku vidíte úbor obyvatele starověkého Říma, jedná se o vojevůdce, nesoucí atributy svého vysokého postavení.

Zpráva o činnosti SDH Stehelčeves za rok 2025

Vážení členové SDH Stehelčeves, Vážení hosté, milý podporovatelé dovolte mi, abych se pokusil shrnout činnost našeho sboru za uplynulý rok 2025.
Hlavní náplní práce našeho sboru bylo především udržovat svěřený majetek a techniku, čistit a udržovat požární nádrž. Sběr železného šrotu, podílení se na pořádání kulturních akcí v obci a další činnosti, o které jsme byli požádáni vedením obce.
Během roku jsme zajišťovali požární dozory a součinnost při společenských a kulturních akcích pořádaných obcí a ostatními organizacemi. Mezi hlavní akce, na kterých jsme se velkou měrou podíleli byly dětský den, rodinný sportovní den a pálení čarodějnic během svatojakubské noci.
Již od minulého roku běžela rekonstrukce požární zbrojnice, na které jsme se snažili být plně v součinnosti. Rekonstrukci se podařilo dokončit na konci letních prázdnin. My si již novou zbrojnici užíváme plnými doušky. Měl bych nejvíce poděkovat obci v čele s paní starostkou a celým zastupitelstvem, bez kterých by se celá akce nemohla podařit.
V průběhu roku se nám podařilo získat za podpory obce a krajského sdružení hasičů nový vyšívaný historický prapor s motivy, které vystihují náš sbor a naše symboly.

pokračování strana 9.

Během roku jsme se také věnovali práci s kolektivem mladých hasičů, ve kterém celkový počet mladých hasičů činil 17 dětí ve věku 4-17 let. Většinu tvoří kategorie mladších žáků, a tři úspěšní dorostenci.

Scházíme se pravidelně každý týden u požární nádrže, v případě nevhodného počasí na sále kulturního domu, nebo v nově zrekonstruované klubovně, kde poctivě trénujeme na soutěže a také se vzděláváme.

V lednové soutěži na Brandýsku získali naši mladší žáci 4. místo. Následoval v únoru závod štafety dvojic, tradičně pořádaný hasiči z Braškova, kde jsme skončili 5.

V dubnu na postupové soutěži dorostenců vybojoval David 4., Jirka 3. a Honza první místo. V závodě ve Středoklukách jsme brali v obou kategoriích bronz zásluhou Matyho a Davida.

Z okresního kola závodu překážek 60 a 100 m, které proběhlo na Brandýsku, nám postoupili čtyři závodníci, Tonda z pátého, Maty ze 4., David z 2. a Zdenča z 1. místa, v krajském kole se v nabité konkurenci bohužel výrazněji neprosadili, i když bojovali statečně. V kategorii 100 m urval Jirka 2. a Honza 1. místo. Mladším žákům se zadařilo v Železném Soptíkovi, kde jako tým získali 2. místo, v jednotlivcích pak Gabča 2. místo a Zdena 1. místo.

V krajském kole dorostu Honza vyhrál a během tábora si odskočil na Mistrovství republiky. Atmosféra těchto závodů je neuvěřitelná, účastní se jich i týmy ze zahraničí, ohromný slavnostní nástup, kamery, plná tribuna fanoušků, kteří o sobě dávají hlasitě vědět…možná díky nervozitě, nebo prostě jen smůle, nevyšla Honzovi první disciplína ideálně, ale při druhé se hecnul, a několik soupeřů odsunul. Z mistrovství republiky si přivezl 12. místo, což je pro náš sbor ohromný úspěch.

Jako každý rok, i loni jsme byli s dětmi na týdenním táboře. Tentokrát jsme zavítali do jižních Čech. Navštívili jsme hasičské muzeum v Bechyni, objevili několik různých kuličkových drah, projeli se na lodi, prošli lávku u Židovy strouhy, vylezli na rozhlednu, viděli daňky, zdolali sportovní stezku i bludiště v korunách stromů, a dokonce svedli nelítostný souboj proti vedoucím o vor na našem rybníce v kempu.
A to vše v tom nejteplejším týdnu v roce.

Během prázdnin jsme ještě stihli Svatohorské stovky, kde si Honza a Jirka doběhli každý pro pátý flek, a v září jsme zavítali do Pískové Lhoty a porovnali síly na jejich domácí dráze.

Aby toho nebylo málo, připojil se Honza k tréninkové skupině Braškov, která se věnuje přípravě na závody v disciplíně TFA. V celoročním hodnocení ligy získal 5. místo.

Velkou ctí je mi poděkovat SDH Braškov a především Vláďovi Chalupovi, který si vzal pod křídla všechny zájemce o tuto disciplínu.
Závěrem bych chtěl poděkovat všem, kteří za námi stojí a pomáhají nám. Velké díky patří paní starostce a celému obecnímu zastupitelstvu, jelikož bez jejich podpory bychom se neobešli. Za finanční podporu děkuji i Mikroregionu údolí Lidického potoka.

Dále chci poděkovat všem vedoucím a instruktorům za práci a především čas, který dětem dobrovolně věnují, a také pomáhajícím rodičům. Velké díky patří všem členům SDH, kteří se aktivně podílí na chodu našeho sboru, dětem za reprezentaci nejen v kladenském okrese a popřál Vám všem spoustu zdraví, sil a energie do roku 2026.

Jan Hartman,
starosta SDH Stehelčeves

Zpráva velitele JSDH Stehelčeves za rok 2025

V roce 2025 jednotka JSDH Stehelčeves vyjížděla k 20 událostem v naší obci i mimo katastr obce Stehelčeves. Jednalo se o 10krát požár, 6krát technická pomoc, 4krát záchrana osob a zvířat. Z požárů se jednalo o velký požár skládky v Rynholci, kde jsme zasahovali 2krát. 4krát jsme zasahovali v Kladně při požáru bytu, v areálu firmy Solvent a 2krát v areálu bývalé firmy Zeolit. 2krát jsme hasili dopravní automobil a jedenkrát jsme objížděli Buštěhradskou haldu, kde se požár nepotvrdil. Výjezdy na technickou pomoc jsme vyjížděli například k odstranění ropné skvrny z pozemní komunikace, spadlý billboard u nákupního centra, 3krát se jednalo o čerpání vody a monitoring po přívalovém dešti u Dřetovického potoka. Jedenkrát při havárii vody na zbrojnici u našich kolegů hasičů. 4krát jsme vyjížděli na záchranu osob a zvířat, z toho jsme dvakrát pomáhali Záchranné službě transportovat pacienta do sanitního vozu a také jsme dvakrát zachraňovali kachňata z Dřetovického potoka, která byla předána do záchranné stanice AVES Čabárna. Dále se členové jednotky zúčastňují pravidelných školení, udržují techniku, pomáhají při obecních akcích např. Dětský den, Lampionový průvod, Mikulášská, pálení Čarodějnic. Dále jednotka instalovala vánoční osvětlení a zdobila vánoční strom. Také jsme prováděli prořez stromů hrozících pádem, které ohrožovaly zdraví našich občanů.

Na závěr mi dovolte zmínku o dostavění a nastěhování jednotky do nové hasičárny, kde jednotka disponuje novými prostory pro svoji činnost. Nejprve bych chtěl poděkovat zastupitelům obce v čele s paní starostkou za novou hasičárnu a podporu jednotky v její akce schopnosti. Samozřejmě velké díky patří všem členům výjezdové jednotky za spolupráci a volný čas, který věnují dobrovolné činnosti a pomoci nejen občanům naší obce. Všem občanům, členům jednotky a jejich rodinným příslušníkům bych chtěl popřát do nového roku 2026 hodně zdraví, štěstí a rodinné pohody. Děkuji za pozornost.

Tomáš Kučera
Velitel JSDH

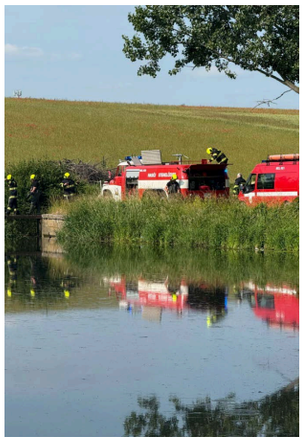

Slučka malá ve Stehelčevsi

Na katastru obce Stehelčeves byl v podzimním a zimním období opakovaně pozorován vzácný druh bahňáka – slučka malá (Lymnocryptes minimus). V průběhu prvního měsíce tahu byli na lokalitě krátce zjištěni dva jedinci, následně zde však setrvával pouze jeden pták, který byl mnou pozorován s přestávkami po dobu přibližně dvou měsíců. Zajímavostí je také pozorování v době se sněhovou pokrývkou.

Slučka malá je nejmenší evropský bahňák. Dosahuje délky těla přibližně 17–19 cm, její rozpětí křídel činí zhruba 30–36 cm a hmotnost se obvykle pohybuje kolem 40–60 g. Je nenápadně zbarvená v hnědých a okrových tónech s výraznými světlými proužky na hřbetě, což jí umožňuje dokonalé maskování v husté vegetaci.

V České republice je slučka malá převážně tažným druhem, přičemž zimování je zaznamenáváno pouze vzácně a lokálně. Dlouhodobý zimní výskyt jedince na jedné lokalitě proto představuje cenný faunistický záznam.

Pozorování byla realizována pomocí termovize, která se ukázala jako klíčový nástroj pro zjišťování tohoto extrémně skrytě žijícího druhu, jenž je při běžném terénním průzkumu často zcela neodhalitelný.

Nálezce, foto a text: Jan Hora

Tříkrálová sbírka 2026

Milí spoluobčané,
děkujeme všem, kteří přispěli do letošní Tříkrálové sbírky. V naší obci jsme vybrali 11 783 Kč. Děkuji také všem koledníkům a jejich doprovodu.

Vybrané peníze budou použity především na tyto projekty:

Domov sv. Václava, Stará Boleslav – rekonstrukce a opravy domova

Podpora výstavby denních stacionářů pro seniory, Charita Vlašim

Omlouváme se všem, kteří nás čekali, ale nezavítali jsme k nim. Bohužel koledníků nebylo dost. Pokud byste chtěli ještě přispět, lze poslat peníze on-line přes web: trikralovasbirka.cz do 30.4.2026.

Příští rok už sbírku bohužel organizovat nemohu. Pokud by měl někdo zájem pokračovat, můžete mne kontaktovat na: marketa.debroise@seznam.cz nebo na tel. 739 183 643. Ráda vám předám vše, co je k organizaci sbírky potřeba a se začátky pomohu. Tímto děkuji všem, kdo při koledování posledních 15 let jakkoli pomáhali - občasným malým i velkým koledníkům i stálicím a také všem přispěvatelům.

Za tyto dobrovolníky přeji všem obyvatelům naší obce mnoho štěstí v roce 2026. Ať se vám daří!

Markéta Debroise

obec Stehelčeves

Z kronik naší obce

DTJ Stehelčeves – Dělnická tělovýchovná jednota

V roce 1911 vznikla v naší obci nová organizace, Dělnická tělovýchovná jednota. Tato organizace strhla do svých řad všechnu mládež v obci, odešli sem i mladí členové Sokola, který byl založen o rok dříve. V Sokole zůstali většinou jen řemeslníci, kteří si mysleli, že jsou víc než havíři a podruzi.

Z prvního výboru známe jen některé členy: byli to Dudek V. z čp.12 - předseda, Pánek Jan z čp.15-jednatel, Vandírek Josef z čp.66-pokladník, Grubner Josef z čp.94-náčelník. Grubner Josef byl dobrým vychovatelem mládeže a celá jednota ho měla jako tátu. Těžce pak nesli jeho ztrátu, neboť zahynul v první světové válce. Také Dudek Václav brzy zemřel, bylo to v únoru 1916. Ten měl zase velkou zásluhu o rozšíření dělnického tisku, kolportoval Svobodu a Večerník Práva lidu, a snad i jiné časopisy.

V březnu rou 1912 vstoupil do řad DTJ jako dorostenec i bývalý kronikář obce Karel Vlasák a členem byl až do roku1928, tedy 16 let. Vzpomíná, že založení DTJ mělo vliv na život téměř celé vesnice. Z divoké mládeže se stali kamarádi, pan Grubner jim moudře vysvětloval, že kdo je „jednotář“ měl by se chovat slušně a kamarádsky. Jeho pohled stačil, aby v tělocvičně bylo ticho jako v kostele. Nikdy na ně nekřičel, ale poučoval dobrým slovem nebo příběhem. Takový byl i jeho syn Bohumil.

V roce 1912 si DTJ zřídila jeviště, celé ze dřeva. Všechnu práci si na něm udělali sami, jen dřevo a plátna koupili. Pak se hrálo divadlo. Režisérem byl Josef Vandírek. Hrálo se dlouhá léta a hrávaly tu i školní děti. Hrálo se jednou nebo dvakrát do měsíce, divadlo bylo hojně navštěvované, tak si DTJ vydělala na všechno cvičební nářadí. Cvičilo se, hrálo divadlo, chodilo na výlety, byli plni elánu i radosti ze života.

Asi v roce 1913 se stala v DTJ nepěkná věc. V pokladní knize byly provedeny falešné zápisy a jednota tak byla ochuzena asi o 100 korun. Byla to velká ostuda i pro jednotu. Kdo to udělal se přesně neví. Nakonec to vzal na sebe Vandírek a uvolil se, že bude tento dluh splácet. Zápis, jestli splatil celou částku se však nedochoval. Jen to, že on i druhý pokladník byli zbaveni funkcí.

V roce 1914 pořádala DTJ dokonce taneční hodiny v hostinci U Šťastných, kde měla svou místnost.

V době 1.světové války ani DTJ ani Sokol, ani kdokoli nevyvíjeli žádnou činnost. Byla starost jen o živobytí a chleba. Život v obci byl trochu uvolněn již v roce 1917 po smrti císaře. DTJ začala cvičit a v roce 1918 se konalo ve Stehelčevsi i veřejné cvičení na poli za čp.6.

V tomto roce se členská základna DTJ velmi rozrostla. Předsedou byl dlouhá léta Karbus Václav z čp.150, obětavým náčelníkem byl Link František, po něm Dřevo Josef a Procházka Václav. TDJ byla přejmenována na Jednotu proletářské tělovýchovy, byla založen i fotbalový a cyklistický oddíl, ale práce se tříštila a nikdy se už nedostala na úroveň, kterou měla před 1. světovou válkou.

V roce 1920 koupili velký kus „Panské zahrady“, kde chtěli postavit tělocvičnu a vybudovat cvičiště. Pozemek byl dost drahý, byl do roku 1918 v majetku panství Buštěhrad. Museli si na něj půjčit, ale „jednotáři“ ji nezvládali splácet, a tak část odprodali některým svým členům. Ti si tam v letech 1926 a 27 postavili své domky.

Cvičiště tam bylo vybudováno, ale vlastně se tam necvičilo. Konaly se tam různé akce, koncerty, hrálo se tam i přírodní divadlo. Kolem byly vysázeny stromy. V roce 1955 jej vlastnil Sokol, snes je v majetku obce. A je zde dětské hřiště.

Z poznámek Karla Vlasáka

Jaroslava Štancová, kronikářka

Recepty na únor

Polévka falešná slepičí

6 dkg tuku, 6 dkg mouky, 1 velká mrkev, zelená petrželka, nudle, sůl, pepř, voda

Do rozpáleného tuku vhodíme nastrouhanou mrkev, , orestujeme a zasypeme moukou a mícháme, dokud mouka nezrůžoví. Zalijeme vodou, osolíme, opepříme a povaříme, asi po 15 minutách zavaříme nudle a vaříme, dokud nezměknou, dochutíme sekanou petrželkou.

Zapečené brambory se slanečky

1 kg brambor, 2-3 slanečci bez kostí, 5 dkg másla, 1 cibule, ¼ litru mléka, 3 vejce

Čerstvě uvařené brambory oloupeme, necháme vychladnout a nakrájíme na plátky. Cibulku zpěníme na másle. Nádobu na zapékání vymažeme a dáme do ní vrstvu brambor, posypeme smaženou cibulkou a navrstvíme nasekané slanečky, ukončíme vrstvou brambor. Zalijeme mlékem, ve kterém jsme rozkvedlali vejce a pečeme 20-30 minut. Podáváme se zeleninovým salátem.

Hrachové krokety

60 dkg hrachu, 2 vejce, lžíce sekané petrželky, sůl, pepř, stroužek česneku, mouka a tuk na smažení

Uvařený hrách scedíme a prolisujeme, dáme do mísy, osolíme, přidáme vejce, sekanou petrželku, pepř a utřený česnek. Zpracujeme v tuhou hmotu a necháme vychladnout. Z vychladlé hmoty dělíme krokety asi 1 cm vysoké, obalíme v mouce a smažíme v rozpáleném tuku. Můžeme je též obalit v trojobalu. Usmažené krokety urovnáme na mísu a podáváme k nim hlávkový salát.

Kuře smažené v těstíčku

1 kuře, 1 žloutek, 2 bílky, 2 lžíce vína, 2 lžíce oleje, 8 dkg hladké mouky, sůl, lžička mléka, na špičku nože jedlé sody

Ze všech přísad vymícháme těstíčko jako kapání, nakonec do něj vmícháme sníh ze 2 bílků se špetkou soli. Osolené dílky kuřete obalíme v hladké mouce a pak v těstíčku. Hned kousky smažíme z obou stran, vyndáme z tuku na ubrousek. Podáváme s brambory posypanými sekanou petrželkou nebo zeleninovým salátem.

Citronové řezy

250g másla, 250g moučkového cukru, 4 vejce, citronová šťáva, 250ml mléka, 500g polohrubé mouky

Na dohotovení: marmeláda, sekané mandle, citronová poleva

Poleva: 100g cukru, 1 lžíce horkého mléka, 2 lžíce citronové šťávy

Prosátý moučkový cukr rozmícháme s mlékem a citronovou šťávou a utřeme v hladkou polevu.

Tuk utřeme s cukrem do pěny, vmícháme citronovou šťávu, postupně přidáme mouku a přiléváme mléko. Pečeme při 170°C. po vychladnutí potřeme povrch marmeládou dle chuti, potáhneme polevou a posypeme praženými sekanými mandlemi.

Pomazánka z uzenáčů

2 uzenáče, 10 dkg másla, cibule, žloutek vařený natvrdo, hořčice

Maso z uzenáčů zbavené kostiček usekáme, žloutek utřeme s máslem, přidáme usekané maso z uzenáčů, sekanou cibulku a lžičku hořčice (nemusí být) dobře promícháme.

Jaroslava Štancová

Dobré rady našich babiček

- Zápach v bytě rychle odstraníme, zapálíme-li v popelníku bobkový list
- Máme-li v bytě nebo chatě vlhko, neměli bychom nic věšet přímo na zeď. Pomůžou nám 3-5mm silná kolečka korku odkrojená z korkové zátky, která nalepíme zezadu na obraz či dekoraci.
- Rezavé šroubky povolí, zakápneme-li je Coca-colou.
- Vodou z vařených brambor se dá vyčistit linoleum, že vypadá jak nové
- Pomocí jádra vlašského ořechu odstraníme jemné škrábance na nábytku, a to tak, že jádrem několikrát přejedeme poškozené místo.
- Skvrny od krve vyčistíme nastrouhaným křenem. Čerstvé skvrny čistíme vlažnou vodou s trochou octa.
- Skvrny od zaschlé vody na přírodním nábytku vyčistíme pomocí korkové zátky nebo roztokem oleje a soli.
- Skvrny od špenátu vyčistíme, když místo potřeme rozkrojeným syrovým bramborem a pak vypereme.
- Skvrny od smůly opatrně přetřeme olejem a pak vytřeme čistým hadříkem.
- Podlahy a nábytek po malířích lépe a snadněji umyjeme, když do vody přidáme trochu octa.
- Zaschlou barvu z rukou rychleji dostanete, když si ruce potřete stolním olejem.

Uměli bychom to také tak ?
Tematická výstava z časů minulých
21.2. 2026
9:00-15:00
v sále KD Stehelčeves

Řecko na stůl
Dobroty z Řecka přímo k Vám do Stehelčevsi!
Chcete si pochutnat na poctivých řeckých produktech přímo od farmářů?
Objednejte si u nás – jsme přímo ze Stehelčevsi a rádi vám vše dovezeme po okolí až domů!
Objednávky přijímáme pohodlně po telefonu: 732 118 917
Vyberte si z nabídky delikates na našem eshopu:
→ olivové oleje, olivy, dobroty na stůl i dárky
Stačí zavolat – o vše se postaráme!
Řecko na stůl – blíž, než si myslíte.
www.reckonastul.cz
Řecko na stůl
recko_na_stul

Sběratel
s více než 30letou praxí,
KOUPÍ a bezplatně OHODNOTÍ
STAROŽITNOSTI všeho druhu.
Např: obrazy, mince, zlato, hodiny, porcelán
a další starožitnosti. Platím vždy hotově na místě.
Nejlepší ceny od sběratele!
Telefon 732 961 266

NA CO SE MŮŽETE TĚŠIT V BŘEZNU?