Informační magazín obce Stehelčeves

STEHELČEVSKÝ ZPRAVODAJ

BŘEZEN 2022 ČÍSLO 3

Významné osobnosti v historii naší obce - Václav KUČERA

Informace z obce

Školáček

19.3. 2022 Kouzelník

Zoopark Zájezd

Informace z obce

- **V neděli 13.3. od 9–12 hod. bude před budovou OÚ přistaven kontejner na nebezpečný odpad.** Likvidovat zde můžete oleje, ředidla, barvy, laky apod.

- **Zasedání Zastupitelstva obce se uskuteční dne 23.3.2022 od 18:00 hodin** v zasedací místnosti OÚ Stehelčeves.

- **Poplatek ze psa je splatný k 31.3.2022.** Pokud již psa nevlastníte, musíte jej odhlásit, jinak po Vás bude poplatek uplatňován.

- **Sběrné místo je v současné době** otevřeno **pouze v neděli od 10:00 – 12:00 hod.**

- **Obec má k dispozici** (v omezeném množství) **stolní kalendář na rok 2022** s fotografiemi obce. **ZDARMA je k vyzvednutí** (v úředních hodinách) **na OÚ.**

Harmonogram svozu tříděného odpadu

plast – pondělí, čtvrtek

papír – sobota, úterý

kov – v sudé měsíce

sklo – 1. úterý v měsíci

BLAHOPŘEJEME

Podraský Vladimír – 65 let

Statistika roku 2021:

K 1.1.2021 bylo k trvalému pobytu v obci hlášeno 933 obyvatel, k 31.12.2021 nás bylo 951.

Narodilo se zde 12 dětí, zemřelo 9 občanů.

Kontaktní údaje:

Obec Stehelčeves
Hlavní 43
273 42 Stehelčeves

tel.: 601 333 454
e-mail: ou@obecstehelceves.cz

Úřední hodiny:

Pondělí:
8:00-12:00, 13:00-17:00

Středa:
8:00-12:00, 14:00-18:00

Stehelčevský zpravodaj

Registrace: MK ČR pod evidenčním číslem MK ČR E 10585, 3/2022
Vydavatel: Obec Stehelčeves, zpravodaj@obecstehelceves.cz

Toto číslo vyšlo: 1. 3. 2022

Uzávěrka příštího čísla: 20. 3. 2022

Představení nové zaměstnankyně obecního úřadu

Naše obec se rozrůstá, nabývá tím administrativa, a tak bylo nutné přijmout do našeho týmu novou posilu. **V prosinci se náš tým rozšířil o paní Šárku Tučkovou.** Paní Tučková **byla přijata na pozici referent.** Její náplní práce je hlavně veškerá práce okolo odpadů, tzn. komunikace s občany. **Veškeré dotazy, podněty nebo stížnosti ohledně odpadů směřujte na paní Tučkovou**. Volat můžete v pracovní době **na tel.: 702 068 469. Nebo** můžete psát **na e-mail referent@obecstehelceves.cz.** Komunikovat bude i se svozovou firmou komunálního a tříděného odpadu a dalšími, kteří zajišťují likvidaci odpadů v naší obci.

Další činností paní Tučkové bude správa a tvorba obecně závazných vyhlášek, vnitřních směrnic, vedení evidence smluv a evidence hmotného obecního majetku. Toto jsou základní činnosti, ale jak to bývá, tak na malých obcích dělají všichni všechno, a tak tomu nebude jinak ani u paní Tučkové.

Věřím, že kolegyně bude pro naši obec přínosem.

Petra Vagenknechtová,
starostka obce

12.2.2022 - Stehelčevský masopust v obrazech

Foto: Jiří Skála,
Jitka Krňanská
Děkujeme :)

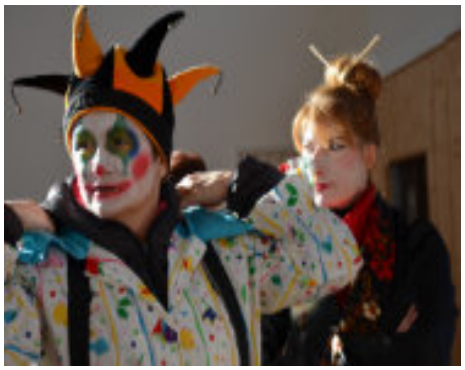

Velkoobjemové kontejnery pro bioodpad

Od 28.2. bude možnost likvidovat bioodpad do velkoobjemového kontejneru, který bude přistaven na určených místech v obci (viz. mapka) vždy od pondělí do středy do 10:00 h., poté bude převezen na další určené místo dle harmonogramu, kde zůstane do pátku do 10:00h.

Harmonogram od 28.2.2022 - 1.4.2022:

28.2. - 2.3. - Anglický resort (u Sběrného místa) - **bod 1.**

2.3. - 4.3. - před budovou OÚ - **bod 2.**

7.3. - 9.3. - Brožovo (ul. A. Kabátové) - **bod 3.**

9.3. - 11.3. - ul. V. Podrackého - **bod 4.**

14.3. - 16.3. - ul. Řánkova – **bod 5.**

16.3. - 18.3. - ul. Ant. Dřevy – **bod 6.**

21.3. - 23.3. - u hřiště „Panská“ – **bod 7.**

23.3. - 25.3. - Anglický resort (u Sběrného místa) – **bod 1.**

28.3. - 30.3. - před budovou OÚ – **bod 2.**

30.3. - 1.4. - Brožovo (ul. A. Kabátové) – **bod 3.**

V neděli od 10-12 hod. bude vždy k dispozici na Sběrném místě obecního úřadu – bod 8.

Sledujte stránky obce, rozpisy na další měsíce budou postupně doplňovány.

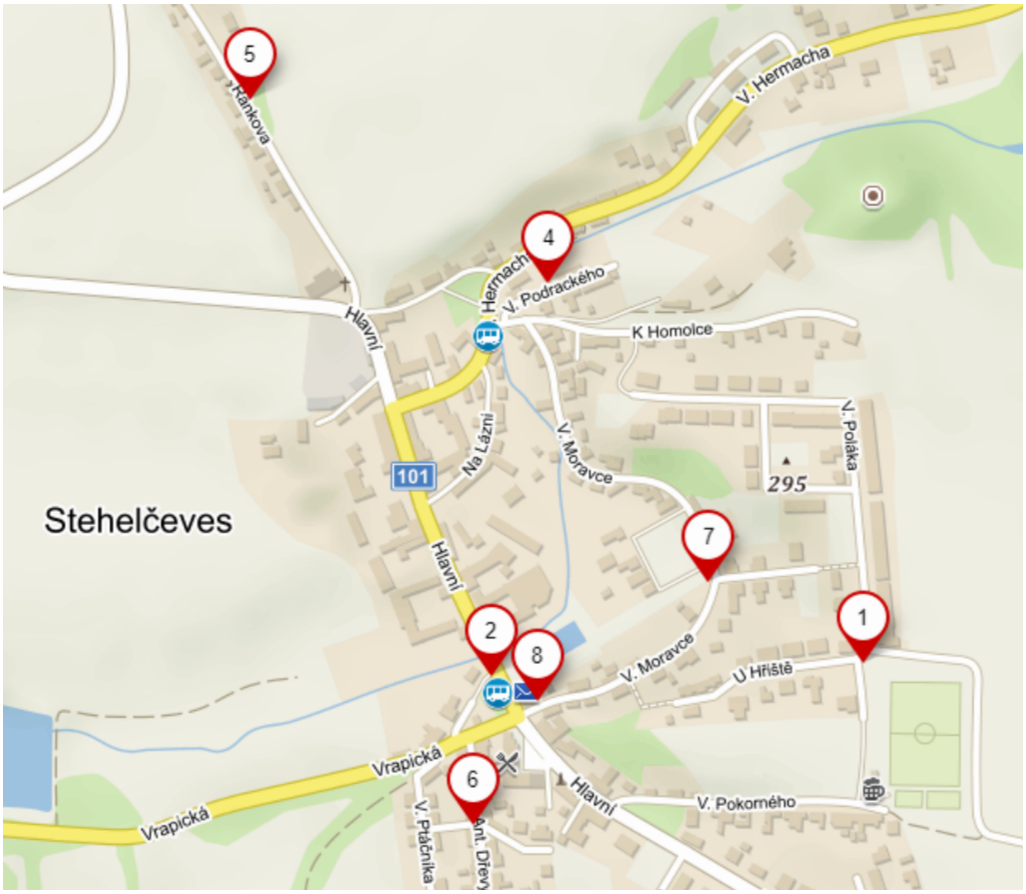

Harmonogram svozu odpadu

červená známka - 1x týdně

TÝDEN	STŘEDA
9	2.3.
10	9.3.
11	16.3.
12	23.3.
13	30.3.
14	6.4.
15	13.4.
16	20.4.
17	27.4.
18	4.5.
19	11.5.
20	18.5.
21	25.5.
22	1.6.
23	8.6.
24	15.6.
25	22.6.
26	29.6.

žlutá známka 1x týdně - sudý týden

TÝDEN	STŘEDA
10	9.3.
12	23.3.
14	6.4.
16	20.4.
18	4.5.
20	18.5.
22	1.6.
24	15.6.
26	29.6.

BIO hnědá známka

TÝDEN	PÁTEK
12	25.3.
14	8.4.
16	22.4.
18	6.5.
20	20.5.
22	3.6.
24	17.6.
26	1.7.

bílá známka - 1x za měsíc

TÝDEN	STŘEDA
9	2.3.
13	30.3.
17	27.4.
21	25.5.
25	22.6.

INZERCE

Co se v naší obci povedlo v roce 2021

V tomto článku si vám dovolím shrnout věci, které se v naší obci povedlo uskutečnit v loňském roce.

Rok 2021 stejně jako rok předchozí nám komplikovala nekonečná covidová pandemie. Realizace některých projektů byla těžší než za „normální“ situace, ale přesto se nám většina projektů povedla realizovat.

Už koncem roku 2020 čekal na občany jako, snad milá, pozornost na Obecním úřadu **stolní kalendář,** který již tradičně obsahuje fotografie různých míst z obce z let minulých a jejich současnou podobu. Připomínáme si tímto nepřímo rozvoj naší obce. **Za tvorbu podkladů ke kalendáři vděčíme kronikářce obce, paní Jaroslavě Štancové.** Velmi jí tímto děkujeme!

Kulturní dění bylo v naší obci velmi chudé, a to díky už výše zmiňované pandemii a s ní souvisejícími vládními omezeními. I tak se nám během roku povedlo realizovat **dětský den, letní kino, pohádkový karneval s popleteným králem, lampionový průvod a mikulášskou nadílku pro děti.** Do loňského roku můžeme zařadit i novou podobu přivítání nového roku, a to **lasershow** na fotbalovém hřišti, kterou jsme snad zahájili éru vítání nového roku bez tolik diskutovaného hlučného ohňostroje. **Poděkování za organizaci kulturních akcí v naší obci patří členkám Kulturního spolku!**

Pozornost věnujeme i kulturním památkám v naší obci, a proto **nový důstojný vzhled dostal Pomník padlým hrdinům** před obecním úřadem. V plánu je také rekonstrukce kříže před školou.

Kiosek na koupališti se dočkal nové elektroinstalace, která byla zastaralá a nebyla schopna projít revizní kontrolou.

V obci se postupně snažíme obnovovat mobiliář, a tak se můžete posadit na **opravené a doplněné betonové lavičky.**

K lepší kvalitě trávení volného času můžete využívat revidovaná dětská hřiště. **Na dětském hřišti „v Panské“ vyrostla pergola,** která poskytne stín pro návštěvníky hřiště.

Ve spolupráci opět **s kronikářkou obce paní Jaroslavou Štancovou jsme vybudovali novou naučnou stezku,** která čítá 13 zastavení a informuje o významných místech v naší obci. K naučným cedulím máme v plánu pořídit i herní prvky pro děti a zatraktivnit jim tak procházku po obci.

Podařilo se nám obnovit polní cestu k čističce odpadních vod ve Vrapicích. Na této cestě si v budoucnu můžete dopřát více stínu díky výsadbě cca 130 stromů, **na které mají velký díl pan Mrkvica a pan Troch. Oba nabídli, že budou nezištně o stromy nadále pečovat**. A za to jim patří velký dík!

Vyslyšeli jsme prosby a podněty spoluobčanů **pejskařů a na 12 místech v obci jsme na koše instalovali držáky na sáčky na psí exkrementy** (mapa rozmístění je na našich www stránkách). Počty míst počítáme postupně navyšovat. Snažíme se chovat ekologicky, a tak jsme zakoupili rozložitelné sáčky, ale dle zpráv od vás občanů se sáčky trhají. Je nám to líto a budeme hledat adekvátní náhradu.

V loňském roce proběhla, za spolupráce některých z vás, **studie hluku dálnice**, ze které **vyplynulo, že v některých místech jsou přípustné limity hluku překračovány.** Teď je míč na straně ŘSD, aby se k tomu postavila čelem. Nicméně ani my nebudeme zahálet a budeme iniciovat řešení snížení hladiny hluku v oblastích u dálnice.

Do naší obce se v minulých letech přistěhovalo mnoho nových, především mladých, občanů a tím vznikla **potřeba řešit kapacita školky a školy. To nám potvrdila i Demografická studie,** kterou jsme nechali zpracovat. Zastupitelé na základě toho zahájili činnosti potřebné k výstavbě (zatím) mateřské školy. **Nechali jsme vypracovat Studii stavby nové budovy mateřské školy** ve Stehelčevsi, která byla veřejně projednána. **Ze studie vyplynula potřeba provést inženýrskogeologický a hydrogeologický (IGHG) průzkum podloží pozemku**, vybraného pro výstavbu. Zároveň byly odebrány vzorky půdy z vrtů. **Nyní nás čeká rozsáhlá Analýza rizik zaměřená na posouzení rizik kontaminovaných zemin.** Tyto průzkumy jsou bohužel nutné a výrazně zdraží výstavbu MŠ.

V roce 2021 byla dokončena rekonstrukce chodníků v ul. Hlavní a vybudována část chodníků v ulici V. Hermacha. Intenzivně pracujeme na tom, aby výstavba chodníků v ul. V. Hermacha pokračovala II. etapou, ale situaci nám komplikuje koordinace akce s ČEZ a Krajskou správou a údržbou silnic (KSÚS).

Koncem roku 2021 byl vysoutěžen zhotovitel projektu **„Oprava částí místních komunikací bezejmenná a V. Ptáčníka v obci Stehelčeves“,** jejíž **realizace by měla začít v nejbližších dnech.**

Máme vypracovaný projekt a stavební povolení na revita-

lizaci křižovatky Hlavní a Vrapická, kterou bychom měli realizovat ve spolupráci s KSÚS možná už v letošním roce.

Také máme vypracovaný projekt na opravu povrchu v ulici Vrapická – slepá, na kterou nyní budeme žádat o stavební povolení. **Opravu bychom rádi realizovali již v roce 2022 a pokusíme se na ni získat dotaci ze Středočeského Fondu obnovy venkova.**

Abychom co nejlépe dostáli novému zákonu O odpadech, **nechali jsme si zpracovat analýzu odpadů,** jejíž zkrácenou verzi naleznete na obecních webových stránkách nebo plnou tištěnou verzi na obecním úřadu. **Navýšili jsme počty kontejnerů na tříděný odpad a jejich svoz se zároveň navýšil na 2x týdně. Kontejnery jsme nechali ekologicky vyčistit a hodláme tak činit cca 2x do roka.** Nadále budeme sledovat kapacitu nádob na tříděný odpad a pokud možno ji průběžně doplňovat.

Pořídil se nový klecový kontejner na BIOodpad, který je dle rozpisu umisťován v různých částech obce tak, aby každý měl možnost zde odkládat velkoobjemový bioodpad. Podle potřeby jsme připraveni další kontejner přikoupit.

Nedílnou součást obce tvoří **Jednotka sboru dobrovolných hasičů (JSDH)**, která **má nové sofistikované svolávací zařízení, dýchací přístroje a přilby, na jejichž pořízení jsme částečně získali dotaci od Nadace Agrofert.** Byl vybrán zhotovitel projektové dokumentace na revitalizaci a nástavbu budovy hasičárny. Vznikne tak nový prostor nejen pro JSDH, ale i pro děti, které jsou členy Sboru dobrovolných hasičů Stehelčeves. Rekonstrukce je třeba také proto, že je v budoucnu nutné zakoupit novější techniku (stříkačku) a ta by se do současné hasičárny nevešla. Očekáváme, že projekt včetně stavebního povolení bude hotov v říjnu letošního roku.

Pevně věříme, že i v letošním roce se nám podaří uskutečnit spoustu přínosných věcí pro naši obec.

Petra Vagenknechtová,
starostka obce

Pozvánka na setkání s kronikou

Další setkání s kronikou naší obce se koná v úterý 1. března od 18. hodin v Domečku. Březnové setkání bude na téma „Staré statky, stavení a dvory stehelčevské“.

Ten, kdo nestihne naše setkávání nebo by se chtěl dozvědět, jak to v obci bývalo za dob minulých, se může podívat na web obce Stehelčeves, kde jsou v sekci „kronika“ uloženy prezentace, které byly použity při našich setkáních s kronikou.

Jaroslava Štancová,
kronikářka obce

Řešení přesmyček ze str. 23: Syslovice, Brozovo, Na Bílých hlínách, Panská zahrada, Kyselý dolík, Na Vinicích, Ve Velhotce, Na Homolce, Na Lázni, Pod Haldou

Uzávěra hlavní RWY 06/24 - Letiště Praha

V období od 28. 3. do 1. 7. 2022 bude uzavřena hlavní vzletová a přistávací dráha 06/24, veškerý letecký provoz bude probíhat na vedlejší dráze 12/30 v obou směrech, a to včetně nočního provozu.

Stejně jako v loňském roce i letos Letiště Praha využije menší letecký provoz pro nezbytné úpravy a údržbu hlavní dráhy. V období uzavírky hlavní dráhy bude v provozu pouze vedlejší dráha 12/30 směrující na oblast Prahy a Kladenska. Směr provozu (odlet směr Praha, nebo Kladno) je závislý na aktuálních meteorologických podmínkách, především větru. Preferovaný směr je ale přistání od Prahy a vzlet na Kladno.

Proč probíhají úpravy právě v těchto měsících? Pro minimalizaci hlukové zátěže hustě osídlených oblastí je snaha směřovat stavební úpravy mimo letní měsíce s nejvyšší hustotou provozu. Kvůli technologickým podmínkám realizovaných staveb a s přihlédnutím k tomu, že dráha 12/30 není plně vybavena pro provoz za nízké dohlednosti, je jaro a brzké léto jediným obdobím, kdy je možné úpravy provádět.

V plánu je úprava kabelovodu pro světelné zabezpečovací zařízení, terénní úpravy v bezprostředním okolí dráhy (tzv. pás dráhy), rekonstrukce povrchu výjezdu z dráhy tzv. TWY Bravo, výměna zálivek vozovky a další údržbové práce. Mnohé úpravy souvisí zejména s novou legislativou Evropské agentury pro bezpečnost letectví (EASA). V této souvislosti se obdobným uzávěrám Letiště Praha nevyhne ani v některých příštích letech.

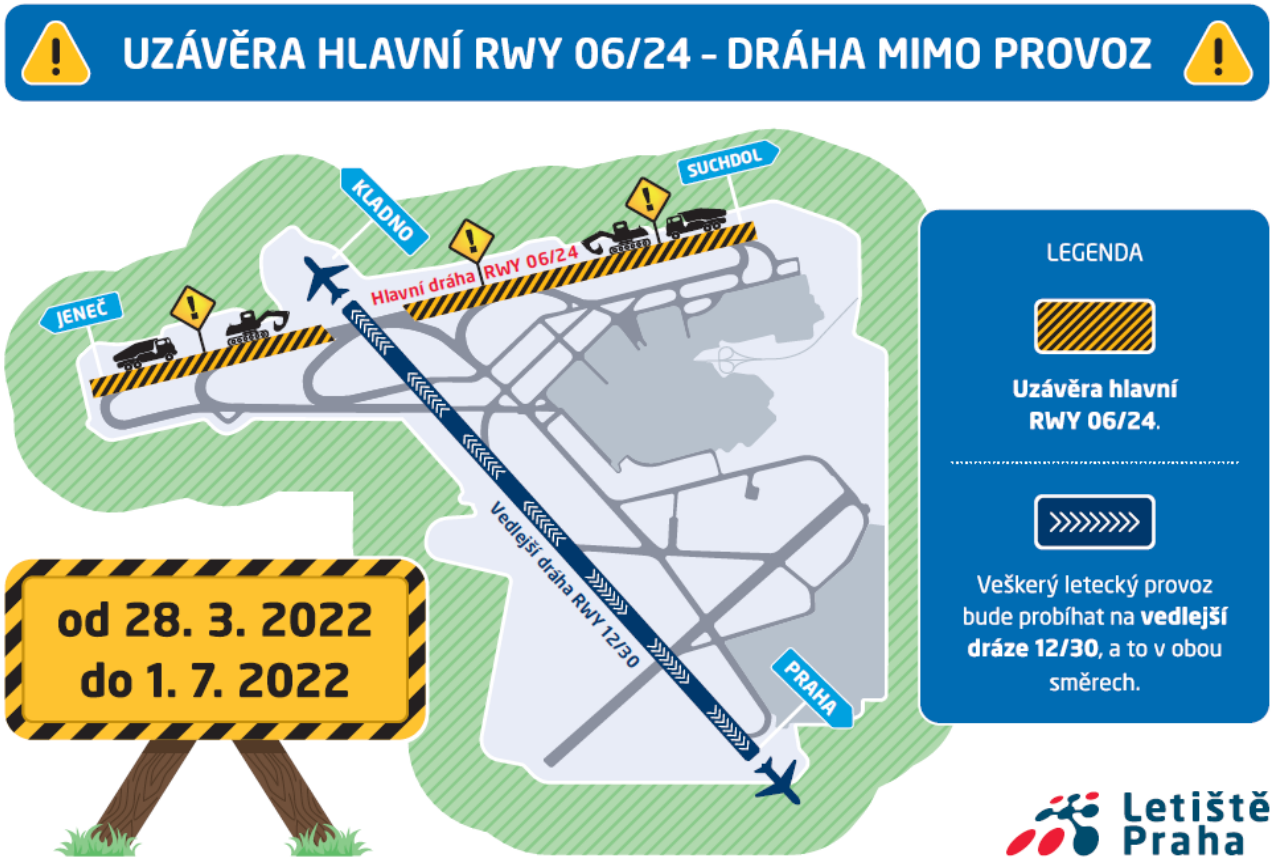

Potravinová banka - Středočeský kraj

Středočeský kraj poskytne v roce 2022 Potravinové bance finanční pomoc ve výši 2 miliony korun. Rozhodli o tom krajští zastupitelé. Počet klientů, kteří banku využívají, se stále zvyšuje.

Potravinová banka pro Prahu a Středočeský kraj je pro mnoho lidí opravdovou záchranou. Banka shromažďuje jídlo od dárců, jako jsou obchody s potravinami a výrobci potravin, třídí je a poskytuje potřebným. Ke konci loňského roku se počet jejích klientů vyšplhal až na 70 000. ***„Při mé nedávné návštěvě v Potravinové bance jsem měla možnost zblízka vidět, jak nesmírně potřebnou pomoc Potravinová banka poskytuje, jak je odpovědně provozována, jak nakládá s potravinami a drogerií, jak nepřijde vniveč ani zelenina a ovoce, které jsou čerstvé, a nezvládla by se distribuce celého množství v syrovém stavu. Zaměstnanci, z nichž je mnoho bývalých klientů banky, ve vybavené kuchyni připravují marmelády nebo omáčky, které jsou konzervovány pro další konzumaci. Banka pomáhá lidem bez domova, osamělým matkám s dětmi, seniorům a osobám v azylových domech, přerozděluje potraviny od řetězců, od výrobců a soukromých dárců, vydává potravinové balíčky pro jednotlivce i azylové domy. Všem, kteří pomáhají, patří velký dík,“*** **řekla hejtmanka Petra Pecková.**

Pomoc Potravinové banky vyhledává stále více lidí. Kromě velkého nárůstu počtu jednotlivců a rodin byl zaznamenán také velký nárůst počtu organizací, které pomoc odebírají. V roce 2019 jich bylo 156, v roce 2021 už 264. Jsou mezi nimi i města a obce, které z Potravinové banky **odebírají potraviny pro své občany v nouzi, osamělé seniory nebo například matky samoživitelky. Obce se mohou přihlásit v bance jako odběratelé potravin a pravidelně odebírat potraviny pro své obyvatele, kteří se ocitnou v kritické situaci.** Očekává se, že kvůli pandemii, růstu cen zboží i energií bude lidí v nouzi dále přibývat.

„Jsme moc rádi, že Středočeský kraj zdvojnásobil příspěvek, který jsme dostali v minulém roce. Je to pro nás velmi vítaná pomoc. Jsme tu od toho, abychom pomáhali potřebným. Naše potravinová banka byla založena už v roce 2009, ale stále se setkáváme s tím, že ne každý o nás ví. Pokud by někdo naši pomoc potřeboval, nejlepší je obrátit se na obecní úřad, kde získá další informace, případně rovnou doporučení. Bez toho jednotlivcům potravinovou pomoc nevydáváme,“ uvedla ředitelka Potravinové banky pro Prahu a Středočeský kraj Věra Doušová. Pokud by chtěl někdo začít pomáhat, může rovněž kontaktovat přímo Potravinovou banku.

Středočeský kraj podpořil Potravinovou banku v roce 2020 dotací 550 000 Kč, v roce 2021 to byl 1 milion korun. Pro rok 2022 zastupitelé schválili příspěvek ve výši 2 miliony korun. Potravinová banka Praha a SK byla založena v roce 2009 a je součástí České federace potravinových bank. V současné době je největší potravinovou bankou v České republice.

ŠKOLÁČEK

Škola v pohodě

ZŠ a MŠ Stehelčeves *školní rok 2021/2022*

Slovo úvodem

Měsíc únor byl ve znamení plánování a realizace prvních větších výletů v tomto školním roce. Opatření se začala pomalu rozvolňovat, a tak žáci i my učitelé jsme dostali prostor pro vymýšlení různých výprav. Navštívili jsme Zámek Nelahozeves a Zoopark Olovnice. Začínáme plánovat jarní školy v přírodě a nejvíce se nyní těšíme na lyžařský kurz, který nás čeká poslední únorový víkend.

Školní družina

Únorová družina začala tématem Zvířátka v zimě. Děti si trénovaly hlavičky pomocí zimních hádanek a kvízů, četli jsme si tematické pohádky o zvířátkách a vypravili jsme se podívat ke krmelci. Ve škole jsme si uspořádali výstavku zvířecích kožešin a parohů lesní zvěře a vše jsme si důkladně prohlédli.

Další týden byl "sportovní". Představili jsme si různé druhy sportů, pustili jsme si pohádku Šmoulí olympiáda a závodili jsme ve slalomu dvojic mezi stromy. Dětem se pohybová aktivita natolik zalíbila, že přišli s nápadem začít v družině cvičit pravidelně každou středu.

Neminul nás ani svátek zamilovaných - Valentýn. Vyzdobili jsme si družinu ve stylu "srdíčka, kam se podíváš" a vyrábění různých typů valentýnských dekorací nás moc bavilo. Na závěr jsme se naučili písničku Když se zamiluje kůň a zpívali jsme ji celý den.

Mateřská škola

Únor ve školce se nesl ve znamení lásky, srdíček, vyrábění a veselí. Na Den svatého Valentýna jsme pro své nejbližší, maminky, tatínky, sourozence, kamarády a malé lásky, vyráběli srdíčková přání. Někdo podle vlastní fantazie, jiní podle předlohy.

O jarních prázdninách jsme se zaměřili na téma "Masopust", snažili jsme se tuto tradici přiblížit dětem pomocí her, pohádek, básniček a písniček. Děti připravovaly výzdobu třídy, klauny na provázku a vyráběly si masopustní masky, které si vzaly na karneval. Ten byl nejlepším završením celého tématu.

1.třída

Únorem začalo 2. pololetí tohoto školního roku. Jestli si udržíme jedničky? Záleží jen na nás, zda budeme pilní žáčci.

Dostali jsme novou Čítanku, snažíme se mluvit a odpovídat celými větami a číst se správnou intonací. Nejvíce nás ale baví různé křížovky, tajenky, doplňovačky a hry se slovy.

Už počítáme do deseti, víme, které potraviny jsou zdravé a které bychom neměli jíst moc často. Celý měsíc se učíme o lidském těle. V rámci projektu „Zdravé zuby" jsme se naučili, jak si správně čistit zoubky, mohli jsme si to vyzkoušet v praxi na modelu velkého chrupu. Moc se nám líbila matematika, kdy jsme jako správní indiáni stříleli z luku na terč a počítali, jak se nám dařila střelba.

2.–3.třída

V tomto měsíci jsme se v centrech aktivit zaměřili na zdravé a nezdravé potraviny. Vyrobili jsme talíře se zdravou a nezdravou stravou a řadili jsme potraviny do potravinové pyramidy. Zjistili jsme, kolik kterých potravin by měl člověk sníst. Upekli jsme si také zdravou mrkvovou buchtu, kterou jsme po upečení společně snědli.

Potrápili jsme i naše hlavičky, luštili jsme totiž křížovky zaměřené na poznávání druhů ovoce a zeleniny. Nad některými druhy exotického ovoce jsme se pěkně zapotili. Vytvořili jsme vlastní pexeso se zdravými a nezdravými potravinami, které jsme si po vytvoření zahráli. Nakonec jsme vyrobili loutky a zahráli jsme si Pohádku o řepě.

4.– 5.třída

V únoru jsme pracovali na tématech Práce, povolání a volný čas a Etapy lidského života. Obzvláště zdařilé byly výstupy CA tvořivosti, kde žáci vyráběli uniformy libovolně zvoleného povolání. Děti pracovaly se zapálením a nadšením sobě vlastním. Tyto se projevily i na přednášce environmentální výchovy, kdy dotazy nebraly konce :). Pan přednášející byl nadšený z toho, jak zvládají naši malí lidé třídit odpad, šetřit vodou, elektřinou, a především vědí proč!

2. stupeň

Měsíc únor, po dlouhém deficitu exkurzí a výletů, 2. stupeň ZŠ "procestoval." Propojili jsme témata ve Vědě s exkurzí v Národním muzeu, kde jsme návštívili expozici Dějiny 20. století. Žáci objevili novou expozici Národního muzea, která vypráví příběh české moderní historie od první světové války až po vstup České republiky do Evropské unie. Velká výstavní plocha s exponáty charekterizujícími celé období 20. století lákala svými interaktivní prvky k vyzkoušení. Zvědavé pohledy těkaly z místa na místo a žáci se zájmem četli komentáře k vystaveným exponátům. Bonusem k celé výstavě byla 4D animace, ve které jsme shlédli 10 minutový průřez dějinami naší republiky. Po zhlédnutí výstavy jsme se přemístili do staré budovy Národního muzea, která se od konce léta pyšní novou expozicí na téma Zázraky evoluce. Jedná se o jednu z nejmodernějších přírodovědeckých expozic v Evropě s nejznámějším exponátem Národního muzea, kostrou plejtváka myšoka, a jinými 1 500 unikátními předměty.

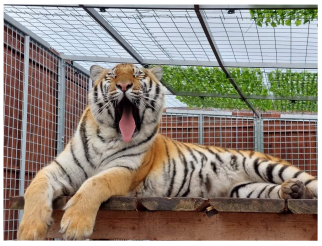

Dalším zážitkem byla návštěva Zooparku Olovnice, který si žáci prohlédli a kde tvořili v rámci pozorovací mise záznamy, z nichž potom zpracovali zajímavé informační plakáty. Cestou zpátky do školy jsme nemohli vynechat návštěvu zámku Nelahozeves. V tomto renesančním zámku postaveném v 16. století je umístěno muzeum s významnou částí Lobkowiczkých sbírek. Snoubí v sobě historii vlivné šlechtické rodiny a kulturního dědictví jedné z nejdůležitějších uměleckých sbírek ve střední Evropě. Zámkem nás provedl milý pan průvodce, u kterého si pak žáci při odchodu ze zámku nakoupili suvenýry.

Doufejme, že už nás nečekají další epidemiologická opatření v podobě zákazů cestování, abychom si mohli toto nepříjemné období vynahradit :).

Významné osobnosti naší obce

VÁCLAV KUČERA

Nezapomenutelnou osobností našich dějin je určitě pan Václav Kučera. V tomto roce vzpomeneme již neuvěřitelných 40 let od jeho odchodu, ale stále slýchám „…to kdyby tu byl Venca Kučera..“, nebo „ ...to kdyby viděl Vašek Kučera, ten by vám ukázal.“

Ale po pořádku. **Václav Kučera se narodil 12.7.1925 ve Stehelčevsi v čp. 66** manželům Barboře, rozené Vandírkové a Václavu Kučerovi. Spolu **s bratry Aloisem a Josefem a sestrami Jarmilou a Věrou**, **vyrůstali v naší obci. Václav se vyučil kartáčníkem, ale dlouhá léta pracoval pod zemí.** Nejdříve na dole Antonín Zápotocký a poté na dole Gottwald.

V březnu 1956 se oženil s Jarmilou Häckerovou a vychovali spolu **3 děti**. Marcelu, Václava a Alenu. Později se hodně věnoval svým vnoučatům. Jeho vnuk Tomáš převzal i dědovu oblibu ve fotbale, který hrával za naše SK a později i v hasičském hnutí, kde se stal, tak jako jeho děda, velitelem našeho SDH.

Jeho velkými vášněmi byl fotbal a hasičské hnutí. Fotbal hrával aktivně za Sokol Stehelčeves a **jako brankář absolvoval mnoho zápasů.** Hasičině se věnoval až do konce svých dní. **Mnoho let působil jako velitel Svazu požární ochrany ve Stehelčevsi a poslední dva roky svého života jako jeho předseda**. Žádná hasičská akce se bez něho neobešla, ale nejen to, on byl prostě všude. **Udržoval prostory kolem požární nádrže, družstvu hasičů vládl pevnou rukou a pomáhal, kde mohl**. **Dokonce** v dobách, kdy byla v obci matrika, **oddával a také vystupoval jako řečník při pohřbech.**

Aktivně se podílel i na budování našeho kulturního domu. To byl jeho poslední úkol. Při práci na této stavbě se mu v říjnu 1982 udělalo nevolno a zkolaboval, byl převezen do kladenské nemocnice, odkud se

již nevrátil. **Václav Kučera zemřel 8. října 1982.**

Na jeho pohřbu se sešlo velké množství lidí, takže se všichni ani nevešli do obřadní síně. Jen z naší obce se s ním obyvatelé jeli naposled rozloučit ve dvou autobusech.

Jaroslava Štancová,
kronikářka obce

Původní hasičárna z roku 1885

Z kuchyně našich babiček

DRŮBKOVÁ POLÉVKA Z KACHNY NEBO HUSY

Krk, křídla a vnitřnosti z kachny dobře očistíme, omyjeme a vložíme do hrnce, osolíme a dáme vařit na mírný oheň, kde vaříme cca 2 hodiny, potom přidáme očištěnou kořenovou zeleninu, 2 stroužky česneku a jednu menší cibuli.

Poté vše vyjmeme, maso a zeleninu nakrájíme na kostičky. Vývar zahustíme dozlatova usmaženou máslovou jíškou, a ještě chvíli provaříme. Do polévky vložíme nakrájené maso a zeleninu, můžeme přidat i játrové knedlíčky nebo nudličky. Polévku dochutíme solí a pepřem a špetkou muškátového květu.

LOKŠE

500 g brambor, 100 g hladké mouky, sádlo na potření

Brambory uvaříme ve slupce doměkka. Vychladlé brambory oloupeme a najemno nastrouháme, nebo rozmačkáme. Do brambor vpracujeme mouku a vytvoříme z ní váleček, který nakrájíme na stejné kousky. Každý kousek vyválíme na placku asi 3 mm silnou. Lokše pečeme na sucho na pánvi nebo na plotýnce z obou stran. Upečené potíráme rozehřátým sádlem. Můžeme je podávat samotné třeba s bramboračkou, nasladko s povidly a s mákem nebo naslano s červeným zelím a trhaným kachním masem.

KRÁLÍK PEČENÝ SE ZÁLIVKOU

Králíka rozporcujeme, maso osolíme a vložíme do pekáčku. Zalijeme zálivkou a necháme do druhého dne odležet. Potom v mírné troubě upečeme, během pečení poléváme výpekem. Podáváme s bramborovým knedlíkem nebo šťouchaným bramborem.

Zálivka: 1 dcl oleje, 1 dcl vody, lžičku soli, 1 lžičku pepře, 1 lžičku sladké papriky, 1/2 lžičky čili, 3 lžíce kečupu, 2 lžíce plnotučné hořčice (dle chuti může být i dijonská), 2 najemno nakrájené cibule a 2 stroužky najemno nasekaného česneku. Vše dobře promícháme.

MRKVOVÝ SALÁT S ANANASEM

3 velké mrkve a 3 jablka nastrouháme najemno, přidáme šťávu z 1 citronu a lžíci třtinového cukru, dobře promícháme a vychlazený podáváme. Můžeme přidat na kousky nakrájený ananas buď čerstvý, nebo kompotovaný, ale není nutný.

BÁBOVKA ZE ŠLEHAČKY

Do mísy dáme 3 skleničky hladké mouky, 1 skleničku krystalového cukru (lepší je třtinový), 1 prášek do pečiva a 1 vanilkový cukr. Promícháme a pak přidáme 2 celá vejce, 1 33% šlehačku a vše prošleháme, pokud je těsto husté, přidáme podle potřeby mléko. 2/3 těsta vlijeme do vymazané a moukou vysypané formy. Do zbylé třetiny těsta přidáme 2 polévkové lžíce kakaa a 3 polévkové lžíce rozinek namočených v rumu a 2 lžíce rumu. Dobře promícháme a vlijeme do bílého těsta. Pečeme asi 50 minut při 180 °C.

DOBROU CHUŤ!

Třídím, třídíš, třídíme ...

V minulých číslech našeho obecního zpravodaje byly zveřejněny informace o novém zákoně nakládání s odpady, analýza množství odpadu v naší obci a nové ceny za svoz komunálního odpadu na stávající rok. Tendence pro budoucí roky je množství komunálního odpadu na jedince/domácnost co nejefektivněji zmenšit. Je to nejen ekologické, ale také ekonomické, a to nejen pro obec, ale rovněž pro každého z nás.

Tříděním odpadu snížíte jeho množství a tím ušetříte za svoz. **Ano, je třeba mít doma prostor, kde odpad separovat, ale rozdíl v množství odpadu v "černé" popelnici bude obrovský a změnu pocítíte hned. V letošním roce** navíc **zajistila obec** Stehelčeves **pro svoje občany hnědé popelnice** na BIO **ZDARMA. Nádoby i svoz tak probíhají na náklady obce.** Snaží se touto formou podporovat třídění.

Díky třídění odpadu nám na celý dům stačí 120l popelnice s odvozem jednou za měsíc, oproti tomu plasty nosíme do popelnic minimálně jednou týdně a papír 2-3 x do měsíce.

Sešlapáním plastů a papíru před jeho vyhozením se dá ušetřit i 2/3 kapacity popelnice. Myslete, prosím, i na to, že papír nepatří do plastových pytlů a že i u popelnic a sběrných hnízd je fajn mít pořádek - nejen, že chodíme okolo, ale popeláři nejsou uklízeči, a tak nemají povinnost čistit prostor kolem popelnic a vyhazovat odpad, který se povaluje mimo. Stačí, že pak trochu zafouká vítr a nepořádek je všude kolem.

Kamila K.

Množství vytříděného odpadu naší obcí v roce 2021

Papír 53,116 t

Plast 40,254 t

Sklo 16,731 t

Kovy 2,589 t

Nápojový karton 0,655 t

Použité baterie 82 kg

Kovonosné druhotné suroviny

61 kg

Jsou to čísla nemalá, pokud budou občané obce třídit i na dále, nebude obec nucena navyšovat platby za svoz komunálního odpadu. To kolik vytřídíme je jeden z rozhodujících faktoru pro cenu svozu komunálního odpadu. Děkujeme za váš zodpovědný přístup. A třiďte dále, ať v dalších letech platíme méně...

Tučková, referentka odpadu

Společnost

ECOBAT s.r.o.

IČ:267 25 967, se sídlem Soborská 1302/8, Praha 6
zapsána v OR u Městského soudu v Praze, oddíl C, vložka 89816,
oprávněná Ministerstvem životního prostředí k provozování kolektivního systému zpětného odběru přenosných baterií a akumulátorů
vydává osvědčení

O PŘÍNOSU PRO ŽIVOTNÍ PROSTŘEDÍ

Osvědčení se vydává pro

Obec Stehelčeves

IČ: 00234915

Výše uvedený smluvní partner odevzdal v roce **2021** ke zpětnému odběru a následné recyklaci celkem **82 kg použitých baterií.**
Z tohoto množství bylo recyklací získáno **61 kg kovonosných druhotných surovin,** které budou opětovně využity při výrobě nových produktů.

RNDr. Petr Kratochvíl
Jednatel společnosti ECOBAT s.r.o.

Děkujeme, že pomáháte šetřit přírodu a její zdroje.
Sběrem baterií přispíváte také k čistšímu ovzduší a vyšší kvalitě vodních zdrojů.

INZERCE
sobota 9. 4. 2022
maškarní zábava
od 20:00 – 01:00 hod. v kulturním sále obce
vstup v kostýmu vítán
K tanci a poslechu hrají:
Los Hospodos Band
obsť oberý!
VSTUPNÉ DOBROVOLNÉ
pořádáno ve spolupráci s obcí STEHELČEVES

KOUZELNÝ POHÁDKÁŘ
KULTURNÍ SÁL OBCE STEHELČEVES
WWW.MICHALKLAUS.CZ
19.3.
2022
16:00
VSTUPNÉ ZDARMA
ZÁBAVNÁ KOUZELNICKÁ SHOW NEJEN PRO DĚTI!

Drápkaté opičky

Čeleď kosmanovitých, běžně nazývaná „drápkaté opičky“, zahrnuje kosmany, tamaríny a lvíčky.

Jedním z příslušníků této čeledi je i **nejmenší opice na světě** – *kosman zakrslý*, který v dospělosti **váží pouhých 140 gramů**! Ani ostatní drápkaté opičky však nejsou žádní velikáni, většina z nich měří v těle okolo 30 cm. Ocas je zhruba stejně dlouhý jako tělo a pomáhá jim s udržováním rovnováhy. **Žijí v párech nebo malých rodinných skupinách,** kde má hlavní slovo samice. Přízvisko **„drápkaté“** dostaly **podle drápků na prstech, které jim pomáhají se šplháním a přidržováním na kůře stromů**. Ve větvích ostatně tráví většinu svého života a na zem slézají jen výjimečně. V přírodě **obývají tropické pralesy Amazonie a Střední Ameriky. Živí se především plody**, ale **nemalou součást jídelníčku tvoří i hmyz a** dokonce někteří **menší obratlovci**, jako jsou např. ještěrky. Zvláštním přizpůsobením životu v korunách stromů je tzv. gumivorie – **některé druhy nakusují kůru stromů a poté olizují mízu**, kterou strom produkuje, aby vzniklou ránu zacelil. V chovech mízu doplňujeme v podobě arabské gumy, kterou vyléváme do předem vydlabaných klacíků, z nichž si poté zvířata mízu vykusují.

Zoopark Zájezd je pro veřejnost otevřen více než 10 let. Za tu dobu se v jeho expozicích objevilo několik druhů těchto zajímavých primátů. Ve starších voliérách jste v letním období mohli obdivovat *tamaríny bělohubé, kosmany bělovousé* nebo v přírodě ohrožené *lvíčky zlatohlavé*. Tyto druhy jsou ale citlivé na chlad, a proto mohly být v expozicích jen v letním období. **V letošní sezoně chystá Zoopark Zájezd novou expozici věnovanou právě latinskoamerickým druhům, a to včetně drápkatých opiček.** Zázemí je budované tak, aby sloužilo celoročně a návštěvníci si mohli prohlédnout zvídavé skupinky tamarínů,

Lvíček zlatohlavý

kosmanů a lvíčků i ve vnitřních ubikacích. **Nová expozice nahradí starší voliéry pro dravce, sovy a další ptáky ve spodní části staré zoo** („u lemurů“)**.** Sledujte naše stránky, kde budeme informovat o jejím otevření.

A nezapomeňte se na jaře přijít podívat do zoo, moc se na vás těšíme!

text: Daniel Koleška

foto: Daniel Koleška, Jiří Marek

Tamarín bělohubý

Kosman bělovousý

Domeček

Dnes je Domeček proti obecnímu úřadu využívaný při setkávání různých skupin obyvatel, koná se zde i setkávání s obecní kronikou a jednou za měsíc se proměňuje v salón, kam naši občané chodí na pedikúru, manikúru či ke kadeřnici. Můžete si ho pronajmout i na pořádání své soukromé akce nebo oslavy. Ale víme, **kdy byl postaven?**

Bylo to **roku 1885**, kdy byl postaven **jako hasičská kůlna**, kde byla uložena první stříkačka našich hasičů a hasební nářadí. Hasiči ji využívali více než 60 let, a tak **svému prvotnímu účelu sloužila až do roku 1949**, kdy byla postavena nová hasičárna ve dvoře statku čp. 45 u Kokošků.

Potom byl domeček opraven a rozdělen na dvě části. Přední, otevřená sloužila jako čekárna pro občany čekající na autobus do Kladna **a v zadní části byl obecní mandl**, kde se mandlovalo prádlo.

Po zrušení mandlu byl v 90. létech minulého stolení **tento objekt pronajat a byla tu dílna na výrobu kovosoučástek.**

Na jaře 2014 zde bylo otevřeno květinářství s příznačným názvem „Květiny na Mandu“ **a o rok později prodejna textilu.** Ale ani ta zde nebyla dlouho a **po ukončení její činnosti si objekt ponechala obec pro využití pro své občany k jejich setkávání.**

Jaroslava Štancová,
kronikářka obce

Zpráva velitele JPO za rok 2021

V minulém roce naše jednotka vyjížděla k deseti událostem v naší obci i mimo náš katastr obce. Jednalo se o 6x spadlý strom přes komunikaci, 1x o asistenci při otevření domu, 1x záplava – déšť a 2x požár.

K prvnímu výjezdu jsme vyjížděli **13.3.2021**, k druhému výjezdu jsme vyjížděli **5.4.2021** a u obou výjezdů se jednalo o **spadlý strom** přes silnici směr Vrapice. Ke třetímu výjezdu jsme vyjížděli **7.6.2021** do ulice V. Poláka č.p. 384 za asistence HZS Kladno a Policie ČR. Jednalo se o **otevření rodinného domu po oznámení o uvězněné osobě.** Čtvrtý výjezd se uskutečnil **22.6.2021** a pátý **24.6.2021,** v obou případech se jednalo o **spadlé stromy** přes silnici směr Vrapice. Při šestém výjezdu se vyjíždělo do obce Podlešín dne **13.7.2021** k rodinnému domu č.p. 91 **ke spadlému stromu** přes ulici, který ohrožoval rodinný dům. Jednotka nezasahovala, na místě zasahovala jednotka SDH Brandýsek. Sedmý výjezd se uskutečnil **téhož dne** v ulici V. Hermacha v lokalitě na Brůdku, kdy se jednalo o **záplavu** – déšť na dřetovickém potoce. Osmý výjezd se konal dne **21.10.2021 ke spadlému stromu** přes komunikaci směr Vrapic u čističky odpadních vod a jelikož je tato lokalita pod haldou suchými stromy hojně posetá, myslím, že zde naše jednotka nebyla naposled. Devátý výjezd byl **19.12.2021** do města Kladna na **požár** pekárny La Lorraine. Po výjezdu a napůl cesty k zásahu byla jednotka vrácena zpět na základnu, protože se jednalo o **planý poplach**. Poslední desátý výjezd se vyjíždělo **21.12.2021** do Kladna do bývalého areálu Poldi **k požáru pneumatik** a přilehlých budov. Po příjezdu na místo události jednotka dohašovala ohniska požárů a podílela se na pracích určených velitelem zásahu. Po ukončení zásahu se jednotka v pořádku vrátila zpět na základnu.

V závěru bych chtěl poděkovat všem členům JPO za práci a volný čas, který tráví nejen na výjezdech, ale i při práci na údržbě techniky a výzbroje. Dále mé poděkování patří paní starostce a zastupitelům obce za zakoupení nových pneumatik na naší SAS 25 Škoda 706 Trambus, zajištění akceschopnosti jednotky po celý rok a za podporu sboru a výjezdové jednotky.

Tomáš Kučera,
velitel SDH a JPO

Zprávy z SK STEHELČEVES

Vážení přátelé, příznivci fotbalu,

jak již několik týdnů avizujeme, tento rok oslaví náš sportovní klub významné jubileum. Uplyne 100 let od vzniku prvního fotbalového klubu v obci a my bychom rádi toto kulaté výročí patřičně oslavili.

Na 25. 6. máme v plánu připravit pro veřejnost den plný sportovních zážitků, spojených s kulturním vyžitím. Pro děti bychom chtěli nachystat spousty zábavných atrakcí, pro dospělé, krom podívané na fotbalová utkání, uspořádat tombolu se zajímavými cenami, a to vše za doprovodu příjemné hudby a den zakončit dobrou kapelou. **Určitě nebude chybět chutné jídlo a pití, možnost zakoupení prezentů, ale i seznámení s naší historií a současností.** K této příležitosti budeme vydávat brožuru, kde chceme zachytit celých 100 let našeho působení.

Když jsme v prosinci 2021 dopisem oslovili naše příznivce a společnosti v naší obci, vůbec jsme nedoufali v tak hojnou účast a nesmírně si toho vážíme.

V časech, kdy každý za poslední dva roky řeší někdy i existenční situaci společnosti, jsme doufali v jakoukoliv podporu, protože bychom moc rádi, kdybychom mohli úroveň těchto oslav pozvednout nejen díky i malému finančnímu příspěvku, ale díky jakékoliv formě podpory. **Možnost zapojit se je stále aktuální.**

Za nejen finanční příspěvek můžeme nabídnout prezentaci Vaší společnosti na našich webových stránkách, facebookové skupině, Instagramu, v diáři 2023, Zpravodaji obce Stehelčeves, v almanachu vydaného ku příležitosti oslav, ale i třeba banner umístěný v našem areálu, vyhlášení moderátorem na samotné akci. Stupeň prezentace by se odvíjel od výše příspěvku.

Tímto bychom chtěli poděkovat sponzorům, kteří se již připojili, za finanční dary:

Obec Stehelčeves, JKsound.CZ, Filtr Pro s.r.o., Anglický Resort s.r.o., KMITEX s.r.o., Pavel Rejdík, Dobrá zahrada s.r.o., Marek Furthner.

Děkujeme i za přislíbené dary do hlavní tomboly, která bude k dispozici na základě dobrovolného vstupného.

Filtr Pro s.r.o., Bára Kolorosová – Sladkosti ze mlejna, Řeznicví Shon – Pražanka.

Díky také patří mediálnímu partnerovi Kladenský deník.

V případě zájmu nás sponzorovat nebo jakkoliv podpořit, nás neváhejte kontaktovat.

Kontakt:

Marcela Rytířová,

vedoucí realizačního týmu

100 let SK Stehelčeves

(tel: 724 342 526,

skstehelceves@seznam.cz),

další kontakty najdete na našich webových stránkách

www.skstehelceves.cz.

Děkujeme za přečtení těchto řádků, které bychom rádi zakončili přáním radostných a šťastných chvil. **Budeme se moc těšit, pokud s námi toto jubileum oslavíte a v červnu se potkáme na HŘIŠTI!**

Za realizační tým oslav
Marcela Rytířová

Relax na březen

Správné řešení naleznete na str. 7

V přesmyčkách najdete názvy některých lokalit naší obce.

ICESSYOLV
OORŽBOV
CHBNÁAÍÝLÍHLCHN
AAAAÁDRHZKSNP
KÝÍLLEOSDYK
ENCAČVINI
VEECVTEOLH
ECANLOHMO
IANNZÁL
DOP DOULAH

Řešení tajenky z čísla 2/2022 skrývalo označení části našeho katastru .

1	P	R	O	M	Ě	N	Y
2	P	O	Z	E	M	E	K
3	P	Ř	Í	Z	E	M	Í
4	P	O	J	I	D	L	A
5	P	R	O	C	E	S	Í
6	P	O	S	E	K	A	T
7	P	R	O	S	T	O	R
8	P	L	A	T	A	N	Y
9	P	A	R	A	G	Á	N
10	P	L	A	M	E	N	Y
11	P	U	S	I	N	K	Y